

# Monographie de produit

INCLUANT LES RENSEIGNEMENTS POUR LES PATIENTS SUR LES  
MÉDICAMENTS

**Pr** **ODEFSEY**<sup>MC</sup>

## **Comprimés (emtricitabine, rilpivirine et ténofovir alafénamide)**

200 mg d'emtricitabine

25 mg de rilpivirine (sous forme de chlorhydrate de rilpivirine)

25 mg de ténofovir alafénamide (sous forme d'hémifumarate de ténofovir  
alafénamide)

## **Agent antirétroviral**

Gilead Sciences Canada, Inc.  
Mississauga (Ontario) L5N 2W3

[www.gilead.ca](http://www.gilead.ca)

Date de  
préparation :  
15 janvier 2018

Numéro de contrôle de la présentation : 209596

## TABLE DES MATIÈRES

TABLE DES MATIÈRES .....	2
PARTIE I : RENSEIGNEMENTS POUR LE PROFESSIONNEL DE LA SANTÉ .....	3
RENSEIGNEMENTS SOMMAIRES SUR LE PRODUIT .....	3
INDICATIONS ET UTILISATION CLINIQUE .....	3
CONTRE-INDICATIONS .....	4
MISES EN GARDE ET PRÉCAUTIONS .....	7
EFFETS INDÉSIRABLES .....	15
INTERACTIONS MÉDICAMENTEUSES .....	23
POSOLOGIE ET ADMINISTRATION .....	38
SURDOSAGE .....	40
MODE D'ACTION ET PHARMACOLOGIE CLINIQUE .....	40
ENTREPOSAGE ET STABILITÉ .....	49
INSTRUCTIONS PARTICULIÈRES DE MANIPULATION .....	49
FORMES POSOLOGIQUES, COMPOSITION ET CONDITIONNEMENT .....	49
PARTIE II : RENSEIGNEMENTS SCIENTIFIQUES .....	50
RENSEIGNEMENTS PHARMACEUTIQUES .....	50
ESSAIS CLINIQUES .....	53
PHARMACOLOGIE DÉTAILLÉE .....	76
MICROBIOLOGIE .....	76
TOXICOLOGIE .....	82
RÉFÉRENCES .....	86
PARTIE III : RENSEIGNEMENTS POUR LES PATIENTS SUR LES MÉDICAMENTS .....	87

Comprimés de ODEFSEY (emtricitabine, rilpivirine\* et ténofovir alafénamide\*\*)

\* sous forme de chlorhydrate de rilpivirine

\*\* sous forme d'hémifumarate de ténofovir alafénamide

Monographie de produit

---

## ODEFSEY<sup>MC</sup>

**Comprimés (emtricitabine, rilpivirine et ténofovir alafénamide)**

### **PARTIE I : RENSEIGNEMENTS POUR LE PROFESSIONNEL DE LA SANTÉ**

#### **RENSEIGNEMENTS SOMMAIRES SUR LE PRODUIT**

<b>Voie d'administration</b>	<b>Forme posologique et concentration</b>	<b>Ingrédients non médicinaux cliniquement importants<sup>a</sup></b>
Orale	Comprimé 200 mg d'emtricitabine/ 25 mg de rilpivirine <sup>a</sup> / 25 mg de ténofovir alafénamide <sup>a</sup>	Lactose monohydraté

a. Pour les concentrations des formes salines des ingrédients médicinaux et la liste complète des ingrédients non médicinaux, veuillez consulter la section **FORMES POSOLOGIQUES, COMPOSITION ET CONDITIONNEMENT**.

#### **INDICATIONS ET UTILISATION CLINIQUE**

ODEFSEY (emtricitabine [FTC], rilpivirine [RPV], ténofovir alafénamide [TAF]) est indiqué comme traitement complet des adultes infectés par le VIH-1 qui ne présentent aucune mutation connue associée à une résistance à la classe des inhibiteurs non nucléosidiques de la transcriptase inverse (INNTI), au ténofovir ou au FTC, et dont la charge virale est  $\leq 100\,000$  copies/mL.

L'innocuité et l'efficacité de ODEFSEY n'ont pas été établies chez les patients ayant des antécédents d'échec virologique.

Avant de commencer un traitement chez les patients n'ayant jamais reçu de traitement antirétroviral, il convient de prendre en considération les points suivants :

- Quel que soit l'ARN du VIH-1 au début du traitement, les patients traités avec la rilpivirine et présentant une numération lymphocytaire CD4+ inférieure à  $200\text{ cellules/mm}^3$  au début du traitement ont subi en plus grand nombre un échec virologique comparativement aux patients présentant une numération lymphocytaire CD4+ égale ou supérieure à  $200\text{ cellules/mm}^3$ .
- Le taux d'échec virologique observé chez les patients traités avec la rilpivirine a conféré un taux plus élevé de résistance globale au traitement et de résistance croisée à la classe des INNTI par rapport au contrôle (éfavirenz) [voir **MISES EN GARDE ET**

Comprimés de ODEFSEY (emtricitabine, rilpivirine\* et ténofovir alafénamide\*\*)

\* sous forme de chlorhydrate de rilpivirine

\*\* sous forme d'hémifumarate de ténofovir alafénamide

Monographie de produit

---

### **PRÉCAUTIONS, Résistance/Résistance croisée, MICROBIOLOGIE, Résistance/Résistance croisée].**

- Les patients traités avec la RPV ont développé en plus grand nombre une résistance associée au ténofovir et à la lamivudine/FTC comparativement au contrôle (voir **MISES EN GARDE ET PRÉCAUTIONS, Résistance/Résistance croisée, MICROBIOLOGIE, Résistance/Résistance croisée**).

#### **Gériatrie ( ≥ 65 ans)**

ODEFSEY doit être utilisé avec précaution chez les patients âgés de ≥ 65 ans, car les études cliniques portant sur la RPV comme composant de ODEFSEY ne comptaient pas un nombre suffisant de ces patients pour déterminer s'ils réagissent différemment aux patients adultes âgés de < 65 ans. On n'a observé aucune différence d'innocuité ou d'efficacité entre les patients âgés et les patients âgés de < 65 ans recevant FTC+TAF (voir **MISES EN GARDE ET PRÉCAUTIONS, POSOLOGIE ET ADMINISTRATION et MODE D'ACTION ET PHARMACOLOGIE CLINIQUE**).

#### **Pédiatrie (< 18 ans)**

L'innocuité et l'efficacité de ODEFSEY n'ont pas été établies chez les patients pédiatriques.

### **CONTRE-INDICATIONS**

ODEFSEY est contre-indiqué chez les patients qui présentent une hypersensibilité connue à l'un des composants du produit. Pour obtenir une liste complète, veuillez consulter la section **FORMES POSOLOGIQUES, COMPOSITION ET CONDITIONNEMENT** de la monographie.

ODEFSEY ne doit pas être administré en association avec les médicaments qui induisent les enzymes CYP3A ou qui augmentent le pH gastrique, car cela pourrait entraîner des diminutions significatives des concentrations plasmatiques de RPV, une perte de réponse virologique et une résistance possible à ODEFSEY ou aux composants de ODEFSEY. Une liste de ces médicaments est présentée dans le [Tableau 1](#) (voir **INTERACTIONS MÉDICAMENTEUSES, Interactions médicament-médicament**).

Comprimés de ODEFSEY (emtricitabine, rilpivirine\* et ténofovir alafénamide\*\*)

\* sous forme de chlorhydrate de rilpivirine

\*\* sous forme d'hémifumarate de ténofovir alafénamide

Monographie de produit

**Tableau 1. Médicaments contre-indiqués avec ODEFSEY**

<b>Catégorie de médicament</b>	<b>Médicaments de cette catégorie qui sont contre-indiqués en association avec ODEFSEY</b>	<b>Commentaire clinique</b>
Anticonvulsivants	carbamazépine, oxcarbazépine, phénobarbital, phénytoïne	ODEFSEY est contre-indiqué avec ces anticonvulsivants, car l'administration concomitante pourrait entraîner une diminution significative des concentrations plasmatiques de la RPV et du TAF (induction des CYP3A et de P-gp). Cela pourrait entraîner une perte de l'effet thérapeutique de ODEFSEY et le développement éventuel d'une résistance à la RPV et autres INNTI.
Antimycobactériens	rifampine, rifapentine*	Une utilisation concomitante de ODEFSEY avec la rifampine et la rifapentine (induction des CYP3A et de P-gp) peut causer des diminutions considérables des concentrations plasmatiques de RPV et de TAF. Cela pourrait entraîner une perte de l'effet thérapeutique de ODEFSEY.  L'administration concomitante de ODEFSEY avec la rifampine et la rifapentine est contre-indiquée.
Glucocorticoïdes	dexaméthasone à action générale (plus d'une dose unique)	ODEFSEY est contre-indiqué avec la dexaméthasone à action générale, car l'administration concomitante pourrait entraîner une diminution importante des concentrations plasmatiques de la RPV (induction des enzymes CYP3A). Cela pourrait entraîner une perte de l'effet thérapeutique de ODEFSEY et le développement éventuel d'une résistance à la RPV et autres INNTI. Des solutions de substitution devraient être envisagées, notamment dans le cas d'utilisation à long terme.

Comprimés de ODEFSEY (emtricitabine, rilpivirine\* et ténofovir alafénamide\*\*)

\* sous forme de chlorhydrate de rilpivirine

\*\* sous forme d'hémifumarate de ténofovir alafénamide

Monographie de produit

<b>Catégorie de médicament</b>	<b>Médicaments de cette catégorie qui sont contre-indiqués en association avec ODEFSEY</b>	<b>Commentaire clinique</b>
Produits à base d'herbes médicinales	millepertuis ( <i>Hypericum perforatum</i> )	ODEFSEY est contre-indiqué avec des produits contenant du millepertuis, car l'administration concomitante pourrait entraîner une diminution significative des concentrations plasmatiques de la RPV et du TAF (induction des CYP3A). Cela pourrait entraîner une perte de l'effet thérapeutique de ODEFSEY et le développement éventuel d'une résistance à la RPV et autres INNTI.
Inhibiteurs de la pompe à protons	oméprazole, ésoméprazole, lansoprazole, dexlansoprazole, pantoprazole, rabéprazole	ODEFSEY est contre-indiqué avec des inhibiteurs de la pompe à protons, car l'administration concomitante pourrait entraîner une diminution significative des concentrations plasmatiques de la RPV (augmentation du pH gastrique). Cela pourrait entraîner une perte de l'effet thérapeutique de ODEFSEY et le développement éventuel d'une résistance à la RPV et autres INNTI.

\* Médicament non commercialisé au Canada

## MISES EN GARDE ET PRÉCAUTIONS

### Mises en garde et précautions importantes

- **Acidose lactique et hépatomégalie grave accompagnée de stéatose**

On a signalé des cas d'acidose lactique et d'hépatomégalie grave accompagnée de stéatose, y compris des cas mortels, chez les patients qui reçoivent des analogues nucléosidiques en association avec d'autres antirétroviraux. Il faut interrompre le traitement par ODEFSEY chez les patients qui présentent des signes cliniques ou des résultats de laboratoire qui semblent indiquer une acidose lactique ou une hépatotoxicité prononcée (voir **MISES EN GARDE ET PRÉCAUTIONS, Hépatique/biliaire/pancréatique**).

- **Exacerbation de l'hépatite postérieure au traitement**

ODEFSEY n'est pas approuvé pour le traitement de l'infection chronique par le virus de l'hépatite B (VHB); et l'innocuité et l'efficacité de ODEFSEY n'ont pas été établies chez les patients co-infectés par le VIH-1 et par le VHB. L'arrêt du traitement par ODEFSEY chez les patients co-infectés par le VIH-1 et par le VHB peut être associé à de graves exacerbations aiguës de l'hépatite, en raison du FTC ou du TAF entrant dans la composition de ODEFSEY. Les patients co-infectés par le VIH-1 et le VHB qui arrêtent le traitement par ODEFSEY devraient être surveillés de près, avec un suivi clinique et un suivi de laboratoire, pendant au moins plusieurs mois après l'arrêt du traitement. Le cas échéant, l'instauration d'un traitement contre l'hépatite B peut être justifiée, particulièrement chez les patients qui présentent une hépatopathie ou une cirrhose au stade avancé, l'exacerbation de l'hépatite postérieure au traitement pouvant entraîner une décompensation hépatique (voir **MISES EN GARDE ET PRÉCAUTIONS, Populations particulières**).

### Généralités

Étant une combinaison à doses fixes de FTC, de RPV et de TAF, ODEFSEY ne doit pas être administré en concomitance avec des produits contenant l'un des mêmes composants actifs (ATRIPLA<sup>MD</sup>, COMPLERA<sup>MD</sup>, DESCOVY<sup>MD</sup>, Edurant<sup>MD</sup>, EMTRIVA<sup>MD</sup>, STRIBILD<sup>MD</sup>, TRUVADA<sup>MD</sup>, GENVOYA<sup>MD</sup>, VEMLIDY<sup>MC</sup>); ou avec des produits contenant de la lamivudine ou du fumarate de ténofovir disoproxil (3TC<sup>MD</sup>, ATRIPLA, Combivir<sup>MD</sup>, COMPLERA, Kivexa<sup>MD</sup>, STRIBILD, Triumeq<sup>MD</sup>, Trizivir<sup>MD</sup>, TRUVADA, VIREAD<sup>MD</sup>) ou avec de l'adéfovir dipivoxil (HEPSERA<sup>MD</sup>). On doit user de prudence lors de la prescription de ODEFSEY avec des médicaments qui peuvent réduire l'absorption de RPV (voir **CONTRE-INDICATIONS et INTERACTIONS MÉDICAMENTEUSES, Interactions médicament-médicament**).

### Carcinogénèse et mutagenèse

La rilpivirine induit des tumeurs bénignes et malignes dans le foie des souris et des rats. Ces tumeurs sont provoquées par l'induction enzymatique causée par la RPV chez ces espèces qui peuvent être spécifiques des rongeurs. Chez les rats la RPV a provoqué des tumeurs bénignes et malignes des cellules folliculaires thyroïdiennes. Ces tumeurs sont le résultat d'une stimulation continue des cellules folliculaires en raison de l'augmentation de la clairance de la thyroxine causée par la RPV dans cette espèce. Cet effet est considéré comme spécifique du rat.

Comprimés de ODEFSEY (emtricitabine, rilpivirine\* et ténofovir alafénamide\*\*)

\* sous forme de chlorhydrate de rilpivirine

\*\* sous forme d'hémifumarate de ténofovir alafénamide

Monographie de produit

---

## **Cardiovasculaire**

ODEFSEY doit être administré avec prudence aux patients qui pourraient être susceptibles de présenter un état favorisant l'arythmie (voir **EFFETS INDÉSIRABLES, INTERACTIONS MÉDICAMENTEUSES** et **MODE D'ACTION ET PHARMACOLOGIE CLINIQUE**).

Chez les patients sains, la RPV a été associée à l'allongement de l'intervalle QT sur l'électrocardiogramme à des doses de 75 mg et 300 mg une fois par jour. Chez les patients atteints du VIH-1 n'ayant jamais reçu de traitement antirétroviral, recevant 25 mg de RPV une fois par jour dans les essais cliniques de phase III, qui excluaient les patients posant des facteurs de risque élevés d'arythmie, la moyenne de l'intervalle QTc a augmenté graduellement au cours de 48 semaines et elle est restée stable jusqu'à la 96<sup>e</sup> semaine. Une augmentation supérieure à 60 ms dans l'intervalle QTcF résultant en des valeurs anormales supérieures à 480 ms a été rapportée chez un patient. La prolongation de l'intervalle QT peut augmenter le risque d'arythmies cardiaques.

Il y a peu d'information disponible sur le potentiel d'une interaction pharmacodynamique entre la RPV et les médicaments qui prolongent l'intervalle QTc de l'électrocardiogramme.

ODEFSEY doit être utilisé avec prudence s'il est administré en association avec des médicaments portant un risque connu de torsades de pointes.

## **Troubles dépressifs**

Pendant les essais de phase III de la RPV chez des patients adultes (N = 686) et durant les 96 semaines, l'incidence de troubles dépressifs dus à des réactions adverses aux médicaments (humeur dépressive, dépression, dysphorie, dépression majeure, altération de l'humeur, pensées négatives, tentative de suicide, idées suicidaires) d'intensité au moins modérée (grades 2 à 4) était de 5 %. L'incidence d'interruption due à des troubles dépressifs était de 1 %. Une tentative de suicide a été signalée chez 2 patients tandis que toute idéation suicidaire a été signalée chez 4 patients prenants de la RPV. L'incidence de ces événements était similaire dans le groupe témoin.

Les patients présentant des symptômes dépressifs graves devraient subir un examen médical immédiatement afin d'évaluer la possibilité que les symptômes soient liés à la RPV, et si oui, afin de déterminer si les risques de poursuite du traitement avec ODEFSEY l'emportent sur les avantages.

## **Endocrinien/métabolisme**

### **Redistribution de la masse adipeuse**

Chez les patients infectés par le VIH et suivant un traitement antirétroviral combiné, on a observé une redistribution ou une accumulation de la masse adipeuse (lipodystrophie), y compris l'obésité abdominale, l'empâtement au niveau dorsocervical (« bosse de bison »), l'émaciation



Comprimés de ODEFSEY (emtricitabine, rilpivirine\* et ténofovir alafénamide\*\*)

\* sous forme de chlorhydrate de rilpivirine

\*\* sous forme d'hémifumarate de ténofovir alafénamide

Monographie de produit

---

périphérique, l'émaciation du visage, le grossissement des seins et un aspect cushingoïde. Le mécanisme de ces événements et leurs effets à long terme sont actuellement inconnus. Aucune relation de cause à effet n'a été établie.

### **Troubles gastro-intestinaux**

ODEFSEY contient du lactose. La prise de ce médicament n'est pas recommandée chez les patients ayant une intolérance au galactose (importante carence en lactase ou syndrome de malabsorption du glucose et du galactose), une affection héréditaire rare.

### **Fonctions hépatique/biliaire/pancréatique**

#### **Acidose lactique/hépatomégalie grave accompagnée de stéatose**

On a signalé une acidose lactique et une hépatomégalie grave accompagnée de stéatose, y compris des cas mortels, à la suite de l'utilisation d'analogues nucléosidiques en association avec d'autres antirétroviraux. La majorité de ces cas ont été signalés chez des femmes. L'obésité et une exposition prolongée aux nucléosides peuvent constituer des facteurs de risque. Il convient d'être particulièrement prudent lors de l'administration d'analogues nucléosidiques à des patients qui présentent des facteurs de risque connus d'hépatopathie. Toutefois, on a également signalé des cas chez des patients qui ne présentaient aucun facteur de risque connu. Il faut interrompre le traitement par ODEFSEY chez les patients qui présentent des signes cliniques ou des résultats de laboratoire qui semblent indiquer une acidose lactique ou une hépatotoxicité prononcée (pouvant inclure une hépatomégalie et une stéatose, même en l'absence d'une augmentation marquée du taux de transaminases).

#### **Insuffisance hépatique**

L'emtricitabine n'a pas été étudiée chez les patients atteints d'insuffisance hépatique. Toutefois, l'emtricitabine ne semble pas être métabolisée par les enzymes du foie, ce qui pourrait réduire l'impact d'une insuffisance hépatique.

La rilpivirine est principalement métabolisée et éliminée par le foie. Aucune modification posologique de ODEFSEY n'est nécessaire chez les patients atteints d'insuffisance hépatique légère (classe A de Child-Pugh) ou modérée (classe B de Child-Pugh). La rilpivirine n'a pas été étudiée chez des patients présentant une insuffisance hépatique sévère (de classe Child-Pugh C) et l'administration de ODEFSEY chez ce groupe de patients n'est pas recommandée. Toutefois, étant donné que le métabolisme de la RPV est négocié par le cytochrome P450, et que l'expérience clinique chez les patients présentant une insuffisance hépatique légère ou modérée est limitée, il faut être prudent quand ODEFSEY est administré à ce groupe (voir **MODE D'ACTION ET PHARMACOLOGIE CLINIQUE**).

On n'a pas observé de changements cliniquement pertinents de la pharmacocinétique du ténofovir chez les patients atteints d'insuffisance hépatique légère ou modérée, et aucun ajustement posologique du TAF n'est nécessaire chez les patients atteints d'insuffisance

Comprimés de ODEFSEY (emtricitabine, rilpivirine\* et ténofovir alafénamide\*\*)

\* sous forme de chlorhydrate de rilpivirine

\*\* sous forme d'hémifumarate de ténofovir alafénamide

Monographie de produit

---

hépatique légère ou modérée. On n'a pas étudié l'effet de l'insuffisance hépatique grave (classe C de Child-Pugh) sur la pharmacocinétique du TAF.

On n'a pas étudié spécifiquement l'innocuité et l'efficacité de ODEFSEY chez les patients qui présentent des troubles hépatiques sous-jacents. Les patients atteints d'une hépatite B ou C chronique et traités par des antirétroviraux courent un risque accru d'effets indésirables hépatiques graves et potentiellement mortels (voir **MISES EN GARDE ET PRÉCAUTIONS, Populations particulières**).

### **Hépatotoxicité**

On a signalé des réactions hépatiques indésirables chez des patients suivant un traitement contenant de la RPV. Les patients présentant une hépatite B ou C sous-jacente, ou une augmentation marquée des transaminases avant le traitement, sont susceptibles de présenter un risque accru d'apparition ou d'aggravation de l'augmentation des transaminases lors de la prise de RPV. Quelques cas d'hépatotoxicité ont été rapportés chez des patients suivant un traitement contenant de la RPV et qui ne présentaient pas de troubles hépatiques préexistants ou d'autres facteurs de risque détectables. Il est recommandé de procéder aux analyses de laboratoire requises avant de commencer un traitement et de faire un suivi pour détecter une hépatotoxicité au cours d'un traitement à la RPV pour les patients présentant des troubles hépatiques sous-jacents, comme l'hépatite B ou C, ou pour les patients présentant des augmentations marquées des transaminases avant le début du traitement. La surveillance du taux d'enzymes hépatiques doit également être envisagée chez les patients sans dysfonctionnement hépatique préexistant ni autres facteurs de risque.

### **Pancréatite**

La prudence est de mise lors de l'utilisation de ODEFSEY chez les patients qui présentent des antécédents de pancréatite ou des facteurs de risque de la pancréatite. Des cas de pancréatite se sont produits au cours de l'utilisation d'analogues nucléosidiques. Il faut interrompre le traitement chez les patients qui présentent une pancréatite présumée.

### **Immunitaire**

#### **Syndrome inflammatoire de reconstitution immunitaire**

On a signalé un syndrome inflammatoire de la reconstitution immunitaire chez les patients traités par une association d'antirétroviraux, y compris le FTC, un composant de ODEFSEY. Au cours de la phase initiale du traitement par l'association d'antirétroviraux, les patients qui réagissent au traitement peuvent développer une réponse inflammatoire aux infections indolentes ou résiduelles opportunistes (comme l'infection par *Mycobacterium avium*, le cytomégalovirus, la pneumonie à *Pneumocystis jirovecii* ou la tuberculose), qui peuvent nécessiter une évaluation plus approfondie et un traitement.

Comprimés de ODEFSEY (emtricitabine, rilpivirine\* et ténofovir alafénamide\*\*)

\* sous forme de chlorhydrate de rilpivirine

\*\* sous forme d'hémifumarate de ténofovir alafénamide

Monographie de produit

---

On a également signalé l'apparition de maladies auto-immunes (comme la maladie de Graves, la polymyosite et le syndrome de Guillain-Barré) dans le cadre du syndrome inflammatoire de la reconstitution immunitaire; toutefois, le temps écoulé jusqu'à l'apparition est plus variable, et la maladie peut se déclarer de nombreux mois après l'instauration du traitement.

## **Musculosquelettique**

### **Effets sur les os du TAF**

Une association a été observée entre l'utilisation du ténofovir alafénamide et le ténofovir et la diminution de la densité minérale osseuse (DMO) dans le cadre d'études toxicologiques chez les animaux et des essais cliniques chez l'humain.

Lors d'une analyse groupée de deux études cliniques de phase III chez des adultes infectés par le VIH-1 n'ayant jamais reçu de traitement par les antirétroviraux et qui ont reçu FTC+TAF administré avec EVG+COBI en association à doses fixes (sous forme de GENVOYA), le pourcentage de patients qui présentaient une baisse de plus de 3 % par rapport à la DMO des hanches et de la colonne vertébrale entre le début de l'étude et la semaine 48 était respectivement de 17 % et de 27 % (voir **ESSAIS CLINIQUES**).

On ignore les effets des variations de la DMO et de marqueurs biochimiques associés au TAF sur la santé des os à long terme et le risque de fracture.

Il faut envisager d'évaluer la DMO chez les adultes ayant des antécédents de fractures osseuses pathologiques ou présentant d'autres facteurs de risque d'ostéoporose ou de perte osseuse. Si l'on soupçonne des anomalies osseuses, il faut effectuer des examens appropriés.

## **Fonction rénale**

On a signalé des cas d'insuffisance rénale, notamment d'insuffisance rénale aiguë et du syndrome de Fanconi (une atteinte de la fonction tubulaire rénale présentant une hypophosphatémie sévère), lors de l'utilisation de promédicaments du ténofovir tant dans le cadre d'études toxicologiques chez les animaux que d'essais cliniques chez l'humain. Lors d'essais cliniques de FTC+TAF administré avec EVG+COBI comme combinaison à doses fixes (sous forme de GENVOYA), aucun cas de syndrome de Fanconi ou de tubulopathie rénale proximale n'a été signalé.

Les patients atteints d'insuffisance rénale prenant des promédicaments du ténofovir ainsi que ceux prenant des agents néphrotoxiques, notamment des médicaments non stéroïdiens anti-inflammatoires, ont un risque accru de présenter des effets indésirables liés à la fonction rénale.

Comprimés de ODEFSEY (emtricitabine, rilpivirine\* et ténofovir alafénamide\*\*)

\* sous forme de chlorhydrate de rilpivirine

\*\* sous forme d'hémifumarate de ténofovir alafénamide

Monographie de produit

---

Il ne faut pas instaurer ODEFSEY chez les patients dont la clairance de la créatinine estimative est inférieure à 30 mL par minute, car les données dont nous disposons concernant l'utilisation de ODEFSEY dans cette population sont insuffisantes.

### **Résistance/Résistance croisée**

Lors de l'analyse groupée de deux essais de phase III effectués avec RPV, l'émergence de la résistance a été supérieure chez les patients qui recevaient RPV comparativement au groupe témoin (éfavirenz) à la semaine 48 (10,6 % et 5,3 %, respectivement) et à la semaine 96 (14 % et 7,6 %, respectivement). Un plus grand nombre de patients traités avec RPV présentant un taux initial d'ARN du VIH-1 > 100 000 copies/mL ont subi un échec virologique par rapport aux patients présentant un taux d'ARN du VIH-1 inférieur ou égal à 100 000 copies/mL au moment de la sélection.

Les échecs virologiques observés chez les patients traités avec RPV ont conféré une résistance croisée plus élevée à la classe des INNTI par rapport aux patients traités avec le contrôle. Un plus grand nombre de patients traités avec RPV ont développé une résistance associée à la lamivudine/emtricitabine comparativement au groupe de comparaison (voir **MICROBIOLOGIE, Résistance, Résistance croisée**).

### **Réactions cutanées et d'hypersensibilité**

Des réactions cutanées et d'hypersensibilité graves ont été signalées après la commercialisation, y compris des cas d'effet indésirable avec éosinophilie et symptômes systémiques (DRESS) dans les régimes posologiques contenant de la RPV. Bien que certaines réactions cutanées aient été accompagnées de symptômes constitutionnels comme la fièvre, d'autres étaient associées au dysfonctionnement d'un organe, y compris à des élévations de la biochimie du sérum hépatique. Pendant les essais cliniques de phase III effectués avec la RPV, des éruptions liées au traitement d'une gravité minimale de grade 2 ont été signalées chez 3 % des patients recevant la RPV. Aucune éruption de grade 4 n'a été signalée. Globalement, la plupart des éruptions étaient de grade 1 ou 2 et se sont produites pendant les quatre à six premières semaines du traitement (voir **EFFETS INDÉSIRABLES**). Cessez de prendre ODEFSEY immédiatement en cas de signes ou de symptômes de réactions cutanées ou d'hypersensibilité graves, y compris, notamment, une éruption grave ou accompagnée par la fièvre, des ampoules, une implication des muqueuses, une conjonctivite, un œdème facial, un œdème de Quincke, l'hépatite ou l'éosinophilie. L'état clinique, y compris les paramètres de laboratoire, devrait être surveillé et un traitement approprié devrait être instauré.

### **Populations particulières**

#### **Patients co-infectés par le VIH et le VHB**

On n'a pas établi l'innocuité et l'efficacité de ODEFSEY chez les patients co-infectés par le VIH-1 et le VHB. Il est recommandé de faire subir un test de dépistage de l'infection par le VHB à tous les patients infectés par le VIH-1 avant d'instaurer le traitement antirétroviral.

Comprimés de ODEFSEY (emtricitabine, rilpivirine\* et ténofovir alafénamide\*\*)

\* sous forme de chlorhydrate de rilpivirine

\*\* sous forme d'hémifumarate de ténofovir alafénamide

Monographie de produit

---

Des exacerbations aiguës graves de l'hépatite B (associées à une décompensation hépatique et à une insuffisance hépatique chez certains patients) peuvent se produire chez les patients co-infectés par le VHB et le VIH-1 après l'arrêt du FTC et du TAF, deux composants de ODEFSEY.

Il faut surveiller étroitement la fonction hépatique au moyen d'un suivi clinique et d'un suivi de laboratoire pendant plusieurs mois au moins chez les patients qui cessent de prendre ODEFSEY et qui sont co-infectés par le VIH-1 et par le VHB. Le cas échéant, le début d'un traitement anti-hépatite B peut être justifié. Chez les patients qui présentent une hépatopathie ou une cirrhose au stade avancé, l'exacerbation de l'hépatite postérieure au traitement peut entraîner une décompensation hépatique et une insuffisance hépatique. Par conséquent, chez ces patients, il n'est pas recommandé d'arrêter le traitement sans instaurer un traitement de rechange contre l'hépatite B.

### **Femmes enceintes**

Aucune étude comparative adéquate n'a été menée sur ODEFSEY ou ses composants chez des femmes enceintes. Il ne faut pas administrer ODEFSEY aux femmes enceintes, à moins que les bienfaits potentiels l'emportent sur les risques pour le fœtus.

### ***Emtricitabine***

L'incidence des variations et des malformations fœtales n'a pas augmenté dans les études de toxicité embryofœtale réalisées avec le FTC chez la souris à l'exposition (ASC) d'environ 60 fois plus élevée et chez le lapin à environ 120 fois plus élevée que chez les humains à la dose quotidienne recommandée.

### ***Rilpivirine***

Des études chez les animaux n'ont montré aucun signe de toxicité embryonnaire ou fœtale ou d'effet sur la fonction reproductive. Il n'y avait aucun effet tératogène avec la rilpivirine chez les rats et les lapins. Les expositions de l'embryon et de fœtus à des doses sans effet nocif observé (DSENO) observées chez les rats et les lapins ont été respectivement de 15 et de 70 fois plus élevées que l'exposition chez les humains à la dose recommandée de 25 mg une fois par jour.

### ***Ténofovir alafénamide***

Dans l'étude sur le développement embryofœtal chez le rat, l'administration de TAF était associée à une réduction du poids corporel du fœtus et à un taux d'ossification retardé de 100 mg/kg ou plus. La DSENO sur le développement embryofœtal était de 25 mg/kg/jour (environ 10 fois l'exposition clinique au ténofovir, en fonction de l'ASC).

Dans l'étude sur la toxicité embryofœtale chez la lapine gravide, l'administration de TAF a entraîné une augmentation significative du nombre de portées présentant des anomalies externes et viscérales mineures à une dose de 100 mg/kg (environ 90 fois l'exposition clinique au

Comprimés de ODEFSEY (emtricitabine, rilpivirine\* et ténofovir alafénamide\*\*)

\* sous forme de chlorhydrate de rilpivirine

\*\* sous forme d'hémifumarate de ténofovir alafénamide

Monographie de produit

---

ténofovir, en fonction de l'ASC). La DSENO sur le développement embryofœtal était de 30 mg/kg/jour (environ 17 fois l'exposition clinique au ténofovir, en fonction de l'ASC).

Dans l'étude sur le développement périnatal et postnatal, l'administration à des rates gravides de fumarate de ténofovir disoproxil (TDF), un autre promédicament du ténofovir, a entraîné une augmentation de la mortalité périnatale et postnatale des rats, une réduction de la survie des rats, une réduction du poids corporel des rats, une réduction de la survie de la génération F1, une réduction du poids corporel et de la consommation alimentaire de la génération F1 et une maturation sexuelle retardée de la génération F1 à des doses de 400 mg/kg ou plus (environ 90 fois l'exposition clinique au ténofovir, en fonction de l'ASC). La DSENO pour ces effets était de 150 mg/kg/jour (environ 25 fois l'exposition clinique au ténofovir, en fonction de l'ASC). On considère que ces résultats sont pertinents pour le TAF.

Registre des femmes enceintes sous antirétroviraux : On a établi un registre des femmes enceintes sous antirétroviraux afin d'assurer le suivi des effets sur le fœtus chez les femmes enceintes exposées à un traitement antirétroviral, y compris ODEFSEY. Nous encourageons les professionnels de la santé à y inscrire les patientes.

<http://www.apregistry.com>

N° de téléphone : 1-800-258-4263

N° de télécopieur : 1-800-800-1052

### **Femmes qui allaitent**

#### **Les mères infectées par le VIH-1 doivent éviter d'allaiter leur nourrisson afin d'éviter le risque de transmission postnatale du VIH.**

Chez les humains, des échantillons de lait maternel obtenus auprès de cinq mères infectées par le VIH-1 qui ont reçu TRUVADA (FTC/TDF) montrent que le FTC est excrété dans le lait maternel à des concentrations néonatales estimées de 3 à 12 fois supérieures à la  $CI_{50}$  du FTC, mais 3 à 12 fois inférieures à la  $C_{min}$  obtenue à la suite de l'administration de FTC par voie orale. Les nourrissons allaités dont la mère reçoit un traitement par FTC peuvent risquer de développer une résistance virale au FTC. On ignore les autres risques associés au FTC que courent les nourrissons allaités dont la mère reçoit un traitement par FTC.

Des études chez les animaux ont démontré que le ténofovir est excrété dans le lait. On ignore si la RPV et le TAF sont excrétés dans le lait humain.

Étant donné le potentiel de transmission du VIH et le potentiel d'effets indésirables graves chez les nourrissons nourris au sein, **il convient d'informer les mères qu'elles ne doivent pas allaiter leur nourrisson si elles reçoivent ODEFSEY.**

## **Gériatrie ( 65 ans)**

On ne dispose d'aucune donnée permettant de formuler une recommandation posologique chez les patients âgés de plus de 65 ans. Lors d'essais cliniques, 80 des 97 patients âgés de 65 ans ou plus ont reçu FTC+TAF administrés avec EVG+COBI en tant que combinaison à doses fixes (sous forme de GENVOYA). On n'a observé aucune différence d'innocuité ou d'efficacité entre les patients âgés et les patients de < 65 ans (voir **MODE D'ACTION ET PHARMACOLOGIE CLINIQUE**). Les essais cliniques de la RPV ne comptaient pas assez de patients âgés de 65 ans et plus pour déterminer si ces personnes ont une réaction différente par rapport aux patients âgés de moins de 65 ans. En général, la posologie à employer chez les patients âgés doit être déterminée avec prudence en tenant compte de la fréquence plus élevée de cas de fonction hépatique, rénale ou cardiaque réduite, des affections concurrentes ou d'autres pharmacothérapies.

## **Pédiatrie (< 18 ans)**

L'innocuité et l'efficacité de ODEFSEY n'ont pas été établies chez les patients pédiatriques.

## **EFFETS INDÉSIRABLES**

### **Aperçu des effets indésirables du médicament**

Aucune donnée n'est disponible provenant d'études cliniques de ODEFSEY chez des patients infectés par le VIH-1. L'innocuité de ODEFSEY est fondée sur des études de FTC+TAF administré avec EVG+COBI en tant que comprimé à combinaison à doses fixes de GENVOYA, et des études de la RPV administrée avec FTC+TDF en tant que composants individuels ou que comprimé à combinaison à doses fixes COMPLERA (FTC/RPV/TDF).

### **Effets indésirables du médicament déterminés au cours des essais cliniques**

*Puisque les essais cliniques sont menés dans des conditions très particulières, les taux des effets indésirables qui sont observés peuvent ne pas refléter les taux observés en pratique et ne doivent pas être comparés aux taux observés dans le cadre des essais cliniques portant sur un autre médicament. Les renseignements sur les effets indésirables d'un médicament qui sont tirés d'essais cliniques s'avèrent utiles pour la détermination des événements indésirables liés aux médicaments et pour l'approximation des taux.*

### **Essais cliniques chez les adultes n'ayant jamais reçu de traitement**

#### **Régime posologique contenant de l'emtricitabine + ténofovir alafénamide**

L'évaluation de l'innocuité du FTC et du TAF est basée sur les données regroupées à la semaine 48 provenant de 1 733 patients ayant participé à deux essais cliniques comparatifs, l'étude GS-US-292-0104 (étude 104) et l'étude GS-US-292-0111 (étude 111), portant sur des patients adultes infectés par le VIH-1 n'ayant jamais reçu de traitement antirétroviral, qui ont

Comprimés de ODEFSEY (emtricitabine, rilpivirine\* et ténofovir alafénamide\*\*)

\* sous forme de chlorhydrate de rilpivirine

\*\* sous forme d'hémifumarate de ténofovir alafénamide

Monographie de produit

reçu FTC+TAF (N = 866) administré avec EVG+COBI en tant que comprimé à combinaison à doses fixes (sous forme de GENVOYA) une fois par jour.

La proportion des patients qui ont arrêté le traitement par FTC+TAF (sous forme de GENVOYA) ou par FTC+TDF (sous forme de STRIBILD) en raison des effets indésirables, quelle que soit leur gravité, était respectivement de 0,9 % et de 1,5 %. Le [Tableau 2](#) illustre la fréquence des effets indésirables (grades 2 à 4) supérieure ou égale à 1 %.

**Tableau 2. Effets indésirables<sup>a</sup> (grades 2 à 4) signalés chez au moins 1 % des adultes infectés par le VIH-1 n'ayant jamais reçu de traitement, qui recevaient FTC+TAF (sous forme de GENVOYA) ou FTC+TDF (sous forme de STRIBILD) lors des études 104 et 111 (analyse à la semaine 48)**

	<b>FTC+TAF (sous forme de GENVOYA) (N = 866)</b>	<b>FTC+TDF (sous forme de STRIBILD) (N = 867)</b>
<b>TROUBLES GASTRO-INTESTINAUX</b>		
Nausées	1 %	1 %
Diarrhée	1 %	< 1 %
<b>TROUBLES GÉNÉRAUX ET TROUBLES AU SITE D'ADMINISTRATION</b>		
Fatigue	1 %	1 %
<b>TROUBLES DU SYSTÈME NERVEUX</b>		
Céphalées	1 %	1 %

a. La fréquence des effets indésirables est basée sur les effets indésirables de grades 2 à 4 attribués aux médicaments à l'étude par le chercheur.

### ***Régimes posologiques contenant de la rilpivirine***

L'évaluation de l'innocuité de la RPV à la semaine 48 et à la semaine 96 est basée sur des données groupées provenant de 686 patients participant aux études contrôlées de phase III TMC278-C209 (ECHO) et TMC278-C215 (THRIVE), chez des patients adultes n'ayant jamais pris d'antirétroviraux, qui ont reçu de la RPV (25 mg une fois par jour) en association avec d'autres antirétroviraux; la plupart (550) ont reçu FTC+TDF comme traitement de fond (voir **ESSAIS CLINIQUES**). Lors de l'analyse à la semaine 96, la durée médiane de l'exposition était de 104 semaines. La proportion des patients qui ont arrêté le traitement par RPV en association avec le FTC et le TDF en raison des effets indésirables des médicaments (EIM) était de 2 %. La plupart des EIM se sont produits pendant les 48 premières semaines du traitement, et aucun nouvel EIM n'a été identifié entre la semaine 48 et la semaine 96. Les effets indésirables observés lors de ces études étaient généralement cohérents avec ceux observés lors d'études antérieures sur les composants individuels ([Tableau 3](#)).



Comprimés de ODEFSEY (emtricitabine, rilpivirine\* et ténofovir alafénamide\*\*)

\* sous forme de chlorhydrate de rilpivirine

\*\* sous forme d'hémifumarate de ténofovir alafénamide

Monographie de produit

**Tableau 3. Sélection d'effets indésirables imputables au traitement<sup>a</sup> (grades 2 à 4) signalés chez  $\geq 1$  % des patients prenant de la RPV ou de l'éfavirenz (EFV) en association avec FTC/TDF lors des études C209 et C215 (semaine 96)**

	<b>RPV + FTC/TDF (N = 550)</b>	<b>EFV + FTC/TDF (N = 546)</b>
<b>TROUBLES GASTRO-INTESTINAUX</b>		
Douleur abdominale	2 %	2 %
Nausées	2 %	3 %
Vomissements	1 %	2 %
<b>TROUBLES GÉNÉRAUX ET TROUBLES AU SITE D'ADMINISTRATION</b>		
Fatigue	2 %	3 %
<b>TROUBLES DU SYSTÈME NERVEUX</b>		
Étourdissements <sup>b</sup>	1 %	7 %
Céphalées	4 %	4 %
Somnolence	< 1 %	1 %
<b>TROUBLES PSYCHIATRIQUES</b>		
Rêves anormaux	2 %	5 %
Dépression	5 %	3 %
Insomnie	3 %	3 %
Troubles du sommeil	1 %	1 %
<b>AFFECTIONS DES TISSUS CUTANÉS ET SOUS-CUTANÉS</b>		
Éruption cutanée <sup>b</sup>	3 %	10 %
<b>TROUBLES DU MÉTABOLISME ET DE LA NUTRITION</b>		
Diminution de l'appétit	1 %	1 %

a. Les fréquences des effets indésirables sont basées sur tous les effets indésirables de grades 2-4 imputables au traitement, indépendamment de la relation au médicament étudié.

b. Valeur p inférieure à 0,0001 basée sur le test exact de Fisher.

### ***Effets indésirables du médicament déterminés au cours des essais cliniques peu courants (<1 %)***

#### **Régime posologique contenant de l'emtricitabine + ténofovir alafénamide**

Outre les effets indésirables présentés dans le [Tableau 2](#), des douleurs abdominales, une dyspepsie, des flatulences, éruptions cutanées et des vomissements se sont produits à une

Comprimés de ODEFSEY (emtricitabine, rilpivirine\* et ténofovir alafénamide\*\*)

\* sous forme de chlorhydrate de rilpivirine

\*\* sous forme d'hémifumarate de ténofovir alafénamide

Monographie de produit

---

fréquence de moins de 1 % et/ou à une gravité de grade 1 dans le groupe traité par FTC+TAF (sous forme de GENVOYA).

### Régimes posologiques contenant de la rilpivirine

**Troubles psychiatriques** : Humeur dépressive

**Troubles gastro-intestinaux** : Malaises abdominaux

### ***Effets indésirables déterminés au cours des essais cliniques portant sur les composants de ODEFSEY***

Pour obtenir de plus amples renseignements sur le profil d'innocuité de EMTRIVA ou de Edurant, veuillez consulter la monographie de ces produits.

### ***Anomalies de laboratoire***

#### Régime posologique contenant de l'emtricitabine + ténofovir alafénamide

La fréquence des anomalies de laboratoire (de grades 3 et 4) survenues chez au moins 2 % des patients recevant FTC+TAF administrés avec EVG+COBI en tant que comprimé à combinaison à doses fixes (sous forme de GENVOYA) dans les études 104 et 111 est présentée dans le [Tableau 4](#).

**Tableau 4. Anomalies de laboratoire (de grades 3 et 4) signalées chez 2 % des patients recevant FTC+TAF (sous forme de GENVOYA) dans les études 104 et 111 (analyse à la semaine 48)**

Anomalie des paramètres de laboratoire <sup>a</sup>	FTC+TAF (sous forme de GENVOYA) (N = 866)	FTC+TAF (sous forme de STRIBILD) (N = 867)
Créatine kinase ( $\geq 10,0$ x LSN)	6,8 %	5,7 %
Cholestérol LDL (à jeun) [ $> 4,91$ mmol/L]	5,0 %	2,2 %
Lipase <sup>b</sup> ( $< 3,0$ x LSN)	4,4 %	8,0 %

a. Les fréquences sont basées sur les anomalies de laboratoire apparues en cours de traitement.

b. L'analyse de la lipase a été effectuée seulement chez les patients qui présentaient un taux d'amylase sérique supérieur à  $1,5 \times$  LSN (N = 90 pour le groupe sous GENVOYA, N = 113 pour le groupe sous STRIBILD).

### Régimes posologiques contenant de la rilpivirine

Les anomalies de laboratoire constatées lors des études C209 et C215 étaient généralement cohérentes avec celles observées dans d'autres études sur les composants individuels ([Tableau 5](#)).

**Tableau 5. Anomalies de laboratoires importantes (grades 3 et 4) rapportées chez des patients ayant reçu RPV ou EFV en association avec FTC/TDF lors des études C209 et C215 (semaine 96)**

Anomalie des paramètres de laboratoire	RPV + FTC/TDF (N = 550)	EFV + FTC/TDF (N = 546)
Créatinine (> 1,8 LSN)	0,2 %	0,2 %
Amylase pancréatique (> 2 LSN <sup>a</sup> )	4,2 %	4,9 %
Lipase (> 3 LSN)	0,9 %	1,5 %
Diminution de l'hémoglobine (< 4,5 mmol/L)	0,2 %	0,6 %
Diminution de la numération plaquettaire (< 49,999 × 10 <sup>9</sup> /L)	0,0 %	0,2 %
Diminution de la numération lymphocytaire (< 1,499 × 10 <sup>9</sup> /L)	0,2 %	0,2 %
AST (> 5 LSN)	2,6 %	3,6 %
ALT (> 5 LSN)	1,6 %	3,5 %
Augmentation de la bilirubine (> 2,5 LSN)	0,5 %	0,4 %
Cholestérol total (à jeun) [> 7,77 mmol/L]	0,2 %	2,2 %
Cholestérol LDL (à jeun) [> 4,91 mmol/L]	0,9 %	3,9 %
Triglycérides (à jeun) [ > 8,49 mmol/L]	0,5 %	2,6 %

a. LSN = limite supérieure de la valeur normale.

### ***Fonction surrénalienne***

#### **Régimes posologiques contenant de la rilpivirine**

Dans l'analyse groupée des essais de phase III, à la semaine 48, la variation moyenne globale par rapport au cortisol basal initial a montré une diminution de 13,1 nmol/L dans le groupe traité à la RPV et une augmentation de 9,0 nmol/L dans le groupe témoin (EFV). À la 96<sup>e</sup> semaine, la moyenne de changement des niveaux de cortisol initial montrait une diminution de 19,1 nmol/L dans le groupe traité à la RPV et une diminution de 0,6 nmol/L pour le groupe témoin. À la 48<sup>e</sup> semaine et à la 96<sup>e</sup> semaine, la moyenne des changements des niveaux de cortisol basal et stimulé par l'ACTH était inférieure dans le groupe traité à la RPV (+16,5 ± 6,14 nmol/L et +18,4 ± 8,36 nmol/L, respectivement) que dans le groupe témoin (+58,1 ± 6,66 nmol/L et +54,1 ± 7,24 nmol/L, respectivement). Les valeurs moyennes pour le cortisol basal et stimulé par l'ACTH à la 48<sup>e</sup> semaine et à la 96<sup>e</sup> semaine se situaient à l'intérieur de la fourchette normale. Dans l'ensemble, il n'y a eu aucun événement indésirable grave, décès, ou des interruptions de traitement qui peuvent être clairement attribués à une insuffisance surrénale. Les effets sur la fonction surrénalienne sont spécifiques à la rilpivirine et ne dépendent pas du traitement de fond.

## Lipides sériques

### Régime posologique contenant de l'emtricitabine + ténofovir alafénamide

Les patients qui recevaient FTC+TAF (sous forme de GENVOYA) ont présenté des augmentations du taux de lipides sériques supérieur à celles qu'ont présentées les patients qui recevaient FTC+TDF (sous forme de STRIBILD). Lors des essais cliniques de FTC+TAF et de FTC+TDF, les deux administrés avec EVG+COBI en tant que comprimé à combinaison à doses fixes (sous forme de GENVOYA et de STRIBILD, respectivement), un pourcentage similaire de patients recevant FTC+TAF et FTC+TDF prenaient des hypolipémiants au début de l'étude (respectivement 4 % et 5 %). Alors qu'ils recevaient le médicament à l'étude jusqu'à la semaine 48, 4 % supplémentaires de patients prenant FTC+TAF ont commencé à prendre des hypolipémiants, par rapport à 3 % des patients prenant FTC+TDF.

Les variations du cholestérol total, du cholestérol HDL, du cholestérol LDL, des triglycérides et du rapport cholestérol total:HDL par rapport au début de l'étude sont présentées dans le [Tableau 6](#).

**Tableau 6. Taux de lipides, variation moyenne par rapport au début de l'étude, signalés chez les patients recevant FTC+TAF (sous forme de GENVOYA) ou FTC+TDF (sous forme de STRIBILD) dans les études 104 et 111**

	FTC+TAF (sous forme de GENVOYA) (N = 866)		FTC+TDF (sous forme de STRIBILD) (N = 867)	
	Début de l'étude	Variation <sup>a</sup> à la semaine 48	Début de l'étude	Variation <sup>a</sup> à la semaine 48
Cholestérol total (à jeun), en mmol/L	4,19 [N = 757]	+0,78 [N = 757]	4,29 [N = 742]	+0,34 [N = 742]
Cholestérol HDL (à jeun), en mmol/L	1,19 [N = 757]	+0,18 [N = 757]	1,16 [N = 742]	+0,10 [N = 742]
Cholestérol LDL (à jeun), en mmol/L	2,69 [N = 753]	+0,39 [N = 753]	2,77 [N = 744]	+0,08 [N = 744]
Triglycérides (à jeun), en mmol/L	1,28 [N = 757]	+0,33 [N = 757]	1,34 [N = 742]	+0,11 [N = 742]
Rapport cholestérol total:HDL	3,7 [N = 757]	0,2 [N = 757]	3,9 [N = 742]	0 [N = 742]

- Exclut les patients qui ont reçu des hypolipémiants pendant la période de traitement.
- La variation par rapport au début de l'étude est la moyenne des variations survenues par rapport au début de l'étude chez les patients pour lesquels il existe des valeurs au début de l'étude et à la semaine 48.

### Régimes posologiques contenant de la rilpivirine

Les changements par rapport au niveau total initial de cholestérol, LDL-cholestérol, HDL-cholestérol et des triglycérides sont présentés au [Tableau 7](#). Par rapport aux taux initiaux, les variations moyennes étaient plus faibles dans le groupe de rilpivirine que dans le groupe d'émfavirenz. L'impact de ces résultats n'a pas été démontré.

**Tableau 7. Valeurs lipidiques et variation moyenne par rapport au début de l'étude signalées chez les patients recevant la RPV ou l'EFV en association avec FTC/TDF lors des études C209 et C215 (à la 96e semaine)<sup>a</sup>**

	RPV + FTC/TDF (N = 550)		EFV + FTC/TDF (N = 546)	
	Début de l'étude	Variation <sup>b</sup> à la semaine 96	Début de l'étude	Variation <sup>b</sup> à la semaine 96
Cholestérol total (à jeun) <sup>c</sup> , en mmol/L	4,19 [N = 430]	0,05 [N = 430]	4,14 [N = 401]	0,67 [N = 401]
Cholestérol HDL (à jeun) <sup>c</sup> , en mmol/L	1,09 [N = 429]	0,10 [N = 429]	1,03 [N = 399]	0,28 [N = 399]
Cholestérol LDL (à jeun) <sup>c</sup> , en mmol/L	2,51 [N = 427]	-0,03 [N = 427]	2,48 [N = 397]	0,36 [N = 397]
Triglycérides (à jeun) <sup>c</sup> , en mmol/L	1,39 [N = 430]	-0,16 [N = 430]	1,43 [N = 401]	0,07 [N = 401]

a. Exclut les patients qui ont reçu des hypolipémiants pendant la période de traitement.

b. La variation par rapport aux valeurs initiales est la moyenne des changements de référence chez les patients pour les patients ayant à la fois les valeurs initiales et des valeurs équivalentes à la semaine 96.

c. Valeur  $p < 0,0001$ , test de Wilcoxon pour comparaison des traitements du changement par rapport au début de l'étude.

### Essais cliniques chez les patients présentant une suppression virologique

#### *Régime posologique contenant de l'emtricitabine + ténofovir alafénamide*

On n'a relevé aucun nouvel effet indésirable au FTC+TAF jusqu'à la semaine 48 dans l'essai clinique ouvert GS-US-292-0109 (étude 109) portant sur des patients présentant une suppression virologique qui étaient passés d'un traitement d'association contenant du TDF à FTC+TAF administrés avec EVG+COBI en tant que comprimé à combinaison à doses fixes (sous forme de GENVOYA) [N = 959].

#### *Régimes posologiques contenant de la rilpivirine*

Aucun nouvel effet indésirable à la RPV administrée avec FTC+TDF en tant que comprimé à combinaison à doses fixes (sous forme de COMPLERA) n'a été identifié chez les patients stables présentant une suppression virologique qui sont passés à COMPLERA après un schéma thérapeutique contenant un inhibiteur de la protéase potentialisé par le ritonavir; cependant, la

Comprimés de ODEFSEY (emtricitabine, rilpivirine\* et ténofovir alafénamide\*\*)

\* sous forme de chlorhydrate de rilpivirine

\*\* sous forme d'hémifumarate de ténofovir alafénamide

Monographie de produit

---

fréquence des effets indésirables a augmenté de 20 % (GS-US-264-0106) après le passage à COMPLERA.

## **Essais cliniques chez les patients atteints d'insuffisance rénale**

### ***Régime posologique contenant de l'emtricitabine + ténofovir alafénamide***

On a évalué l'innocuité de FTC+TAF pendant 24 semaines dans l'essai clinique ouvert GS-US-292-0112 (étude 112) portant sur 248 patients infectés par le VIH-1 qui soit n'avaient jamais reçu de traitement (N = 6), soit présentaient une suppression virologique (N = 242) et une insuffisance rénale légère ou modérée (DFGe par la méthode de Cockcroft-Gault de 30 à 69 mL/min), et qui ont reçu FTC+TAF administrés avec EVG+COBI en tant que comprimé à combinaison à doses fixes (sous forme de GENVOYA). Le profil d'innocuité de FTC+TAF chez les patients atteints d'une insuffisance rénale légère ou modérée était similaire à celui du médicament chez les patients présentant une fonction rénale normale (DFGe 80 mL/min) [voir **ESSAIS CLINIQUES**].

### **Patients co-infectés par le virus de l'hépatite B et/ou de l'hépatite C**

#### ***Régimes posologiques contenant de la rilpivirine***

Chez les patients co-infectés par le virus de l'hépatite B ou C recevant de la RPV lors des études C209 et C215, l'incidence de l'élévation des enzymes hépatiques était plus élevée que chez les patients recevant la RPV qui n'étaient pas co-infectés. La même augmentation a également été constatée au sein du groupe recevant l'EFV. L'exposition pharmacocinétique de la rilpivirine des patients co-infectés était comparable à celle des patients sans co-infection.

### **Résultats de l'électrocardiogramme**

#### ***Régimes posologiques contenant de la rilpivirine***

Dans un essai clinique de phase II chez des patients infectés par le VIH-1 n'ayant jamais pris d'antirétroviraux, la RPV à des doses de 25 mg, 75 mg et 150 mg une fois par jour a été associée à une prolongation de l'intervalle QTc liée à la dose administrée. Une analyse groupée des données de deux essais cliniques de phase III pour des patients infectés par le VIH-1 n'ayant jamais reçu de traitement antirétroviral, qui ont reçu soit 25 mg de RPV une fois par jour ou un contrôle (EFV), a montré une augmentation moyenne de la base statistiquement significative de l'intervalle QTc à la 48<sup>e</sup> et à la 96<sup>e</sup> semaine. Pendant le traitement avec 25 mg de RPV, le changement moyen de l'intervalle QTc par rapport au début de l'étude a augmenté jusqu'à la semaine 48 sans atteindre de plateau, et est resté stable entre la semaine 48 et la semaine 96 (11,4 ms [IC à 95 % 10,1, 12,8] et 12,4 ms [IC à 95 % 11,0, 13,7], respectivement). Ces essais ont exclu les patients ayant des facteurs de risque élevés de proarythmie. La pertinence clinique de ces résultats est inconnue (voir **INTERACTIONS MÉDICAMENTEUSES, Médicaments prolongeant l'intervalle QT; MODES D'ACTION ET PHARMACOLOGIE CLINIQUE, Effets sur l'électrocardiogramme**).

Comprimés de ODEFSEY (emtricitabine, rilpivirine\* et ténofovir alafénamide\*\*)

\* sous forme de chlorhydrate de rilpivirine

\*\* sous forme d'hémifumarate de ténofovir alafénamide

Monographie de produit

---

## **Effets indésirables du médicament déterminés à la suite de la surveillance après commercialisation**

En plus des rapports des effets indésirables provenant des essais cliniques, les éventuels effets indésirables suivants ont été identifiés au cours de la prise de FTC et de la RPV suivant leur homologation. Étant donné que ces événements ont été signalés volontairement par une population de taille inconnue, il est impossible de faire des estimations de fréquence. Ces événements ont été considérés comme d'éventuels effets indésirables en conséquence d'une combinaison de leur gravité, du nombre de cas signalés ou d'une relation causale potentielle d'avec le traitement.

### **Emtricitabine**

On a signalé les manifestations indésirables suivantes après la commercialisation, sans égard à la causalité; certains effets représentent une seule déclaration.

*Troubles des systèmes sanguin et lymphatique :* Thrombocytopénie

*Troubles gastro-intestinaux :* Pancréatite

*Troubles généraux et troubles au site d'administration :* Pyrexie

*Troubles du métabolisme et de la nutrition :* Acidose lactique

### **Régimes posologiques contenant de la rilpivirine**

*Troubles du métabolisme et de la nutrition :* Augmentation du poids

*Affections des tissus cutanés et sous-cutanés :* Réactions cutanées graves avec symptômes généralisés (y compris éruptions cutanées accompagnées de fièvre, ampoules, conjonctivite, œdème de Quincke, résultats élevés de tests de la fonction hépatique, et/ou éosinophile)

*Troubles rénaux et des voies génito-urinaires :* Syndrome néphrotique

## **INTERACTIONS MÉDICAMENTEUSES**

### **Interactions médicament-médicament**

ODEFSEY est un régime complet pour le traitement de l'infection par le VIH-1, par conséquent, il ne devrait pas être administré avec d'autres médicaments antirétroviraux (voir **MISES EN GARDE ET PRÉCAUTIONS, Généralités**).

Comprimés de ODEFSEY (emtricitabine, rilpivirine\* et ténofovir alafénamide\*\*)

\* sous forme de chlorhydrate de rilpivirine

\*\* sous forme d'hémifumarate de ténofovir alafénamide

Monographie de produit

---

Comme ODEFSEY contient du FTC, de la RPV et du TAF, toute interaction identifiée avec ces agents pris individuellement peut se produire avec ODEFSEY.

### **Médicaments induisant ou inhibant la cathepsine A**

L'administration concomitante de ODEFSEY et de médicaments qui inhibent la carboxypeptidase lysosomale, cathepsine A (CatA) peut faire baisser le métabolisme du TAF en ténofovir dans les cellules cibles, ce qui peut mener à une réduction de l'effet thérapeutique de ODEFSEY et à l'apparition d'une résistance (voir **INTERACTIONS MÉDICAMENTEUSES**, [Tableau 8](#)).

### **Médicaments induisant ou inhibant les enzymes CYP3A**

La rilpivirine est principalement métabolisée par le cytochrome P450 (CYP) 3A, et les médicaments qui stimulent ou inhibent l'isoforme CYP3A peuvent par conséquent affecter la clairance de la RPV (voir **CONTRE-INDICATIONS** et **MODES D'ACTION ET PHARMACOLOGIE CLINIQUE**). L'administration concomitante de la RPV et de médicaments qui induisent l'isoforme CYP3A peut entraîner des concentrations plasmatiques de RPV moins élevées et une baisse de la réponse virologique et une éventuelle résistance à la RPV ou à la classe des INNTI, ce qui pourrait réduire l'effet thérapeutique de ODEFSEY. L'administration concomitante de la RPV et de médicaments qui inhibent le CYP3A peut entraîner des concentrations plasmatiques accrues de RPV.

### **Médicaments induisant ou inhibant la glycoprotéine P**

Le ténofovir alafénamide, un composant de ODEFSEY, est transporté par la glycoprotéine P (P-gp) et la protéine de résistance du cancer du sein (BCRP). Les médicaments qui affectent fortement l'activité de la P-gp et de la BCRP peuvent entraîner des changements de l'absorption du TAF (voir le [Tableau 8](#)). Les médicaments inducteurs de l'activité de la P-gp devraient faire diminuer l'absorption du TAF, entraînant une diminution de la concentration plasmatique de TAF, menant potentiellement à une perte de l'effet thérapeutique de ODEFSEY et à l'apparition d'une résistance. L'administration concomitante de ODEFSEY et d'autres médicaments qui inhibent l'activité de la P-gp et de la BCRP peut diminuer la clairance, et donc augmenter d'absorption et la concentration plasmatique de TAF.

### **Médicaments produisant une augmentation du pH gastrique**

L'administration concomitante de RPV et de médicaments qui augmentent le pH gastrique (tels que des inhibiteurs de la pompe à protons, des antagonistes des récepteurs H<sub>2</sub> et des antiacides) peut entraîner des concentrations plasmatiques réduites de RPV, la perte de réponse virologique et une éventuelle résistance à la RPV ou à la classe des INNTI d'antirétroviraux (voir le [Tableau 8](#)).



## Médicaments prolongeant l'intervalle QT

Il y a peu d'information disponible sur le potentiel d'une interaction pharmacodynamique entre la RPV et les médicaments qui prolongent l'intervalle QTc de l'électrocardiogramme. Au cours d'une étude chez des patients en bonne santé, il a été démontré que l'administration de doses supratherapeutiques de RPV (75 mg une fois par jour et 300 mg une fois par jour) prolonge l'intervalle QTc de l'électrocardiogramme (voir **MODES D'ACTION ET PHARMACOLOGIE CLINIQUE**). ODEFSEY doit être utilisé avec prudence si il est administré en concomitance avec des médicaments portant un risque connu de prolongation de l'intervalle QTc.

La rilpivirine est un substrat pour le CYP3A4. Les concentrations plasmiqes de la RPV peuvent être augmentées par les inhibiteurs de CYP3A4. Les médicaments qui inhibent le CYP3A4 comprennent, mais ne sont pas limités à, des agents antifongiques azolés (p. ex., le kétoconazole, le fluconazole, le voriconazole), la clarithromycine, l'érythromycine, et la téliithromycine. Des précautions doivent être observées si ces médicaments doivent être utilisés en concomitance avec ODEFSEY.

Il faut faire preuve de prudence lors de la prise de ODEFSEY avec des médicaments qui peuvent perturber les niveaux d'électrolytes, y compris, mais sans s'y limiter, les suivants : diurétiques de l'anse, thiazidiques et diurétiques connexes; laxatifs et lavements; amphotéricine B; corticoïdes à fortes doses.

ODEFSEY doit être utilisé avec prudence lorsqu'il est administré en concomitance avec un médicament avec un risque connu de torsades de pointes (voir **MISES EN GARDE ET PRÉCAUTIONS, Cardiovasculaire**).

## Interactions établies ou autres interactions importantes possibles

Les renseignements sur les interactions médicamenteuses de ODEFSEY avec des médicaments pouvant être administrés en concomitance sont résumés dans le [Tableau 8](#). Les interactions médicamenteuses décrites sont fondées sur les études menées sur ODEFSEY ou sur ses composants (FTC, RPV et TAF) pris individuellement, ou sont des interactions médicamenteuses qui peuvent se produire avec ODEFSEY. Étant donné qu'il faut éviter d'administrer ODEFSEY en concomitance avec d'autres antirétroviraux, aucune information concernant les interactions médicament-médicament avec d'autres antirétroviraux (y compris les inhibiteurs de protéase et les INNTI) n'est fournie (voir **MISES EN GARDE ET PRÉCAUTIONS, Généralités**). Le tableau contient des interactions potentiellement importantes, mais cette liste n'est pas exhaustive (voir également **CONTRE-INDICATIONS**).

Comprimés de ODEFSEY (emtricitabine, rilpivirine\* et ténofovir alafénamide\*\*)

\* sous forme de chlorhydrate de rilpivirine

\*\* sous forme d'hémifumarate de ténofovir alafénamide

Monographie de produit

**Tableau 8. Interactions médicamenteuses établies et autres interactions médicamenteuses potentiellement importantes<sup>a</sup>**

<b>Catégorie du médicament concomitant : Nom du médicament</b>	<b>Effet<sup>b</sup></b>	<b>Commentaire clinique</b>
<b>Antiacides :</b> antiacides (p. ex., aluminium, hydroxyde de magnésium ou carbonate de calcium)	↔rilpivirine (les antiacides doivent être administrés soit au moins 2 heures avant ou au moins 4 heures après la rilpivirine). ↓ rilpivirine (administration concomitante)	Les antiacides doivent être administrés soit au moins 2 heures avant ou au moins 4 heures après ODEFSEY.
<b>Anticonvulsivants :</b> carbamazépine oxcarbazépine phénobarbital phénytoïne	↓ rilpivirine ↓ ténofovir alafénamide	ODEFSEY est contre-indiqué avec ces anticonvulsivants, car l'administration concomitante pourrait entraîner une diminution significative des concentrations plasmatiques de la RPV et du TAF (induction des CYP3A et de P-gp). Cela pourrait entraîner une perte de l'effet thérapeutique de ODEFSEY et le développement éventuel d'une résistance à la RPV et autres INNTI.
<b>Antimycobactériens :</b> rifabutine <sup>d</sup> rifampine <sup>c,d</sup> rifapentine <sup>e</sup>	↓ rilpivirine <sup>d</sup> ↓ ténofovir alafénamide	Une utilisation concomitante de ODEFSEY avec la rifampine, la rifabutine et la rifapentine (induction des CYP3A et de la P-gp) peut causer des diminutions considérables des concentrations plasmatiques de RPV et de TAF. Cela pourrait entraîner une perte de l'effet thérapeutique de ODEFSEY. L'administration concomitante de ODEFSEY et de rifabutine n'est pas recommandée. L'administration concomitante de ODEFSEY avec la rifampine et la rifapentine est contre-indiquée.
<b>Agents antifongiques azolés :</b> fluconazole itraconazole kétoconazole <sup>c,d</sup> posaconazole voriconazole	↑ rilpivirine <sup>c,d</sup> ↓ kétoconazole <sup>c,d</sup> ↑ ténofovir alafénamide	L'utilisation concomitante de ODEFSEY avec des agents antifongiques azolés (inhibiteurs des CYP3A et de la P-gp) peut provoquer une augmentation des concentrations plasmatiques de la RPV (inhibition des enzymes CYP3A) et du TAF (inhibition de la P-gp). Aucun ajustement de dose n'est nécessaire lors d'administration concomitante de ODEFSEY avec des agents antifongiques azolés.
<b>Glucocorticoïdes :</b> dexaméthasone (à action générale)	↓ rilpivirine	ODEFSEY est contre-indiqué avec la dexaméthasone à action générale, car l'administration concomitante pourrait entraîner une diminution importante des concentrations plasmatiques de la RPV (induction des CYP3A et de la P-gp). Cela pourrait entraîner une perte de l'effet thérapeutique de ODEFSEY et le développement éventuel d'une résistance à la RPV et autres INNTI. Des solutions de substitution devraient être envisagées, notamment dans le cas d'utilisation à long terme.

Comprimés de ODEFSEY (emtricitabine, rilpivirine\* et ténofovir alafénamide\*\*)

\* sous forme de chlorhydrate de rilpivirine

\*\* sous forme d'hémifumarate de ténofovir alafénamide

Monographie de produit

<b>Catégorie du médicament concomitant : Nom du médicament</b>	<b>Effet<sup>b</sup></b>	<b>Commentaire clinique</b>
<b>Antagonistes des récepteurs H<sub>2</sub> :</b> cimétidine famotidine <sup>c,d</sup> nizatidine ranitidine	↔rilpivirine (la famotidine doit être administrée soit 12 heures avant ou 4 heures après la rilpivirine). ↓ rilpivirine(famotidine prise 2 heures avant rilpivirine)	La combinaison de ODEFSEY et d'antagonistes des récepteurs H <sub>2</sub> doit être utilisée avec prudence, car l'administration concomitante peut entraîner une diminution significative des concentrations plasmatiques de la RPV (augmentation du pH gastrique). Les antagonistes des récepteurs H <sub>2</sub> doivent être administrés au moins 12 heures avant ou au moins 4 heures après ODEFSEY.
<b>Antiviraux contre le virus de l'hépatite C :</b> bocéprévir télaprévir <sup>e</sup>	L'effet sur les concentrations de bocéprévir, de télaprévir ou de ténofovir alafénamide est inconnu.	L'administration concomitante avec le bocéprévir ou le télaprévir pourrait avoir un effet défavorable sur l'activation intracellulaire et l'efficacité antivirale clinique du TAF, selon les données <i>in vitro</i> . L'administration concomitante de ODEFSEY et de bocéprévir ou de télaprévir n'est pas recommandée.
<b>Immunodépresseurs :</b> cyclosporine	↑ ténofovir alafénamide	L'administration concomitante de cyclosporine peut entraîner une augmentation des concentrations plasmatiques de TAF.  Un suivi thérapeutique est recommandé en cas d'administration concomitante de ODEFSEY.
<b>Antibiotiques macrolides ou kétolides</b> clarithromycine érythromycine télithromycine	rilpivirine clarithromycine érythromycine télithromycine	L'utilisation concomitante de ODEFSEY avec la clarithromycine, l'érythromycine ou la troléandomycine peut provoquer une augmentation des concentrations plasmatiques de la RPV (inhibition des enzymes CYP3A). Lorsque c'est possible, des alternatives telles que l'azithromycine devraient être envisagées.
<b>Analgésiques narcotiques :</b> méthadone <sup>d</sup>	↓ R (-) méthadone ↓ S(+) méthadone	Aucun ajustement posologique n'est nécessaire au début de l'administration concomitante de méthadone et de ODEFSEY. Cependant, la surveillance clinique est recommandée, car il se peut que le traitement d'entretien à la méthadone doive être ajusté pour certains patients.
<b>Inhibiteurs de la pompe à protons</b> oméprazole <sup>c,d</sup> lansoprazole rabéprazole pantoprazole ésoméprazole	↓ rilpivirine ↓oméprazole	ODEFSEY est contre-indiqué avec des inhibiteurs de la pompe à protons, car l'administration concomitante pourrait entraîner une diminution significative des concentrations plasmatiques de la RPV (augmentation du pH gastrique). Cela pourrait entraîner une perte de l'effet thérapeutique de ODEFSEY et le développement éventuel d'une résistance à la RPV et autres INNTI.

a. Ce tableau n'est pas exhaustif.

b. ↑ = augmentation, ↓ = diminution, ↔ = sans effet

c. Cette étude d'interaction a été réalisée avec une dose (150 mg de RPV) plus élevée que la dose recommandée de RPV afin d'évaluer l'effet maximal sur le médicament administré en concomitance. La recommandation de dosage est applicable à la dose recommandée de 25 mg de RPV une fois par jour.

Comprimés de ODEFSEY (emtricitabine, rilpivirine\* et ténofovir alafénamide\*\*)

\* sous forme de chlorhydrate de rilpivirine

\*\* sous forme d'hémifumarate de ténofovir alafénamide

Monographie de produit

---

- d. L'interaction a été évaluée dans une étude clinique. Toutes les autres interactions médicament-médicament indiquées sont estimées.
- e. N'est pas en vente au Canada

### **Médicaments sans interaction cliniquement significative avec ODEFSEY**

Selon des études sur les interactions médicamenteuses portant sur ODEFSEY ou ses composants, aucune interaction médicamenteuse cliniquement significative n'a été observée ou n'est attendue lorsque ODEFSEY est pris en association avec les médicaments suivants : acétaminophène, atorvastatine, buprénorphine, chlorzoxazone, digoxine, éthinyl estradiol, famciclovir, lédipasvir/sofosbuvir, metformin, midazolam, naloxone, norbuprénorphine, noréthindrone, norgestimate/éthinyl estradiol, sertraline, sildénafil, siméprévir, sofosbuvir, sofosbuvir/velpatasvir et sofosbuvir/velpatasvir/voxilaprévir.

### **Évaluation des interactions médicamenteuses**

#### **Emtricitabine**

Les études *in vitro* et les études pharmacocinétiques cliniques portant sur les interactions médicament-médicament ont montré que le potentiel des interactions entre le FTC et d'autres produits médicinaux dans lesquelles les isoenzymes CYP jouent un rôle est faible.

L'emtricitabine est principalement excrétée par les reins, par filtration glomérulaire et par sécrétion tubulaire active. On n'a observé aucune interaction médicament-médicament en raison de la concurrence pour l'excrétion rénale; toutefois, l'administration concomitante de FTC et de médicaments éliminés par sécrétion tubulaire active peut augmenter les concentrations de FTC et/ou du médicament administré en concomitance.

Les médicaments qui entraînent une diminution de la fonction rénale peuvent augmenter les concentrations de FTC.

#### **Rilpivirine**

La rilpivirine est principalement métabolisée par le cytochrome CYP3A, et les médicaments qui stimulent ou inhibent l'isoforme CYP3A peuvent par conséquent affecter la clairance de la RPV. L'administration concomitante de ODEFSEY et de médicaments qui inhibent le CYP3A peut entraîner des concentrations plasmatiques réduites de RPV et la perte de réponse virologique et une éventuelle résistance. L'administration concomitante de ODEFSEY et de médicaments qui inhibent le CYP3A peut entraîner des concentrations plasmatiques accrues de la RPV. L'administration concomitante de ODEFSEY et de médicaments qui augmentent le pH gastrique peut entraîner des concentrations plasmatiques réduites de la RPV et la perte de réponse virologique et une éventuelle résistance à la RPV ou à la classe des INNTI d'antirétroviraux.

## Ténofovir alafénamide

Le ténofovir alafénamide est un substrat de la P-gp et de la BCRP, deux transporteurs de médicaments. Les médicaments qui affectent fortement l'activité de la P-gp et de la BCRP peuvent entraîner des modifications de l'absorption du TAF. Le ténofovir alafénamide n'est ni un inhibiteur ni un inducteur du CYP3A4 *in vivo*.

Les études *in vitro* et les études pharmacocinétiques cliniques portant sur les interactions médicament-médicament ont montré que le potentiel des interactions entre le TAF et d'autres produits médicinaux dans lesquelles les isoenzymes CYP jouent un rôle est faible.

### Études sur les interactions médicamenteuses

Les études d'interactions médicamenteuses décrites dans les tableaux 9 à 12 ont été effectuées avec ODEFSEY ou ses composants (FTC, RPV ou TAF) administrés seuls.

Étant donné qu'il faut éviter l'administration de ODEFSEY avec d'autres antirétroviraux, aucune information concernant les interactions médicament-médicament avec d'autres antirétroviraux n'est fournie (voir **MISES EN GARDE ET PRÉCAUTIONS**).

Les effets des médicaments administrés en concomitance sur l'exposition à la RPV et au TAF sont indiqués au [Tableau 9](#) et au [Tableau 10](#) respectivement. Les effets de la RPV et du TAF sur l'exposition aux médicaments coadministrés sont illustrés au [Tableau 11](#) et au [Tableau 12](#) respectivement. Pour de plus amples renseignements concernant les recommandations cliniques, voir **INTERACTIONS MÉDICAMENTEUSES, Interactions médicament-médicament**.

**Tableau 9. Interactions médicamenteuses : Paramètres pharmacocinétiques de la RPV en présence de médicaments administrés en concomitance**

Médicament administré en concomitance		RPV Dose (mg)/ Fréquence	N	Ratio moyen de RPV Paramètres pharmacocinétiques avec/sans médicament administré en concomitance (IC à 90 %); aucun effet = 1,00		
Médicament	Dose (mg)/ Fréquence			C <sub>max</sub>	ASC	C <sub>min</sub>
Acétaminophène	500 dose unique	150 une fois par jour <sup>a</sup>	16	1,09 (1,01, 1,18)	1,16 (1,10, 1,22)	1,26 (1,16, 1,38)
Atorvastatine	40 une fois par jour	150 une fois par jour <sup>a</sup>	16	0,91 (0,79, 1,06)	0,90 (0,81, 0,99)	0,90 (0,84, 0,96)
Chlorzoxazone	500 dose unique pris 2 heures après RPV	150 une fois par jour <sup>a</sup>	16	1,17 (1,08, 1,27)	1,25 (1,16, 1,35)	1,18 (1,09, 1,28)

Comprimés de ODEFSEY (emtricitabine, rilpivirine\* et ténofovir alafénamide\*\*)

\* sous forme de chlorhydrate de rilpivirine

\*\* sous forme d'hémifumarate de ténofovir alafénamide

Monographie de produit

Médicament administré en concomitance		RPV Dose (mg)/ Fréquence	N	Ratio moyen de RPV Paramètres pharmacocinétiques avec/sans médicament administré en concomitance (IC à 90 %); aucun effet = 1,00		
Médicament	Dose (mg)/ Fréquence			C <sub>max</sub>	ASC	C <sub>min</sub>
Éthinyl estradiol/ Noréthindrone	0.035 une fois par jour/ 1 mg une fois par jour	25 une fois par jour	15	b	b	b
Famotidine	40 dose unique pris 12 heures avant RPV	150 dose unique <sup>a</sup>	24	0,99 (0,84, 1,16)	0,91 (0,78, 1,07)	ND
Famotidine	40 dose unique pris 2 heures avant RPV	150 dose unique <sup>a</sup>	23	0,15 (0,12, 0,19)	0,24 (0,20, 0,28)	ND
Famotidine	40 dose unique pris 4 heures après RPV	150 dose unique <sup>a</sup>	24	1,21 (1,06, 1,39)	1,13 (1,01, 1,27)	ND
Kétoconazole	400 une fois par jour	150 une fois par jour <sup>a</sup>	15	1,30 (1,13, 1,48)	1,49 (1,31, 1,70)	1,76 (1,57, 1,97)
Méthadone	60-100 une fois par jour, dose individualisée	25 une fois par jour	12	b	b	b
Lédipasvir/ Sofosbuvir	90/400 une fois par jour	25 une fois par jour <sup>c</sup>	42	0,97 (0,92, 1,02)	0,95 (0,91, 0,98)	0,93 (0,89, 0,97)
Oméprazole	20 une fois par jour	25 dose unique	15	0,30 (0,24, 0,38)	0,35 (0,28, 0,44)	ND
Rifabutine	300 une fois par jour	25 une fois par jour	18	0,69 (0,62, 0,76)	0,58 (0,52, 0,65)	0,52 (0,46, 0,59)
	300 une fois par jour	50 une fois par jour <sup>a</sup>	18	1,43 (1,30, 1,56) <sup>d</sup>	1,16 (1,06, 1,26) <sup>d</sup>	0,93 (0,85, 1,00) <sup>d</sup>
Rifampine	600 une fois par jour	150 une fois par jour <sup>a</sup>	16	0,31 (0,27, 0,36)	0,20 (0,18, 0,23)	0,11 (0,10, 0,13)
Siméprévir	25 une fois par jour	150 une fois par jour	23	1,04 (0,95, 1,30)	1,12 (1,05, 1,19)	1,25 (1,16, 1,35)
Sildénafil	50 dose unique	75 une fois par jour <sup>a</sup>	16	0,92 (0,85, 0,99)	0,98 (0,92, 1,05)	1,04 (0,98, 1,09)

Comprimés de ODEFSEY (emtricitabine, rilpivirine\* et ténofovir alafénamide\*\*)

\* sous forme de chlorhydrate de rilpivirine

\*\* sous forme d'hémifumarate de ténofovir alafénamide

Monographie de produit

Médicament administré en concomitance		RPV Dose (mg)/ Fréquence	N	Ratio moyen de RPV Paramètres pharmacocinétiques avec/sans médicament administré en concomitance (IC à 90 %); aucun effet = 1,00		
Médicament	Dose (mg)/ Fréquence			C <sub>max</sub>	ASC	C <sub>min</sub>
Sofosbuvir/ velpatasvir	400/100 une fois par jour	25 une fois par jour <sup>e</sup>	24	0,93 (0,88, 0,98)	0,95 (0,90, 1,00)	0,96 (0,90, 1,03)
Sofosbuvir/ velpatasvir/ voxilaprèvir	400/100/100 + 100 voxilaprèvir <sup>f</sup> une fois par jour	25 une fois par jour <sup>c</sup>	30	0,79 (0,74, 0,84)	0,80 (0,76, 0,85)	0,82 (0,77, 0,87)
Télaprèvir <sup>g</sup>	750 toutes les 8 heures	25 une fois par jour	16	1,49 (1,20, 1,84)	1,78 (1,44, 2,20)	1,93 (1,55, 2,41)

IC = intervalle de confiance; N = nombre maximum de sujets pour lesquels il y a des données; ND = non disponible; = aucun changement

- Cette étude d'interaction a été réalisée avec une dose plus élevée que la dose recommandée pour Edurant (25 mg une fois par jour), évaluant l'effet maximal sur le médicament administré en concomitance.
- Comparaison basée sur des contrôles historiques.
- Étude menée sur ODEFSEY (FTC+RPV+TAF).
- Comparativement à la RPV 25 mg une fois par jour prise seule.
- Étude menée sur COMPLERA (FTC/RPV/TDF).
- Étude menée en ajoutant 100 mg de voxilaprèvir afin d'atteindre les expositions au voxilaprèvir attendues chez les patients infectés par le VHC.
- Médicament non commercialisé au Canada.

Comprimés de ODEFSEY (emtricitabine, rilpivirine\* et ténofovir alafénamide\*\*)

\* sous forme de chlorhydrate de rilpivirine

\*\* sous forme d'hémifumarate de ténofovir alafénamide

Monographie de produit

**Tableau 10. Interactions médicamenteuses : Variation des paramètres pharmacocinétiques du TAF en présence du médicament administré en concomitance<sup>a</sup>**

Médicament administré en concomitance		TAF Dose (mg)/ Fréquence	N	Ratio moyen des paramètres pharmacocinétiques du TAF (IC à 90 %) <sup>b</sup> ; aucun effet = 1,00		
Médicament	Dose (mg)/ Fréquence			C <sub>max</sub>	ASC	C <sub>min</sub>
Cobicistat	150 une fois par jour	8 une fois par jour	12	2,83 (2,20, 3,65)	2,65 (2,29, 3,07)	ND
Éfavirenz <sup>c</sup>	600 une fois par jour	40 une fois par jour <sup>d</sup>	11	0,78 (0,58, 1,05)	0,86 (0,72, 1,02)	ND
Lédipasvir/ Sofosbuvir	90/400 une fois par jour	25 une fois par jour <sup>e</sup>	42	1,03 (0,94, 1,14)	1,32 (1,25, 1,40)	ND
Sertraline	50 dose unique	10 une fois par jour <sup>f</sup>	19	1,00 (0,86, 1,16)	0,96 (0,89, 1,03)	ND
Sofosbuvir/ velpatasvir/ voxilaprèvir	400/100/100 + 100 voxilaprèvir <sup>g</sup> une fois par jour	25 une fois par jour <sup>e</sup>	30	1,32 (1,17, 1,48)	1,52 (1,43, 1,61)	ND

IC = intervalle de confiance; ND = non disponible

- Toutes les études sur les interactions ont été menées auprès de volontaires en bonne santé.
- Toutes les limites d'effet nul se trouvent entre 70 % et 143 %, à moins d'une indication contraire.
- Un inducteur moyen de la P-gp et du CYP3A4.
- Étude menée sur DESCOVY (FTC/TAF).
- Étude menée sur ODEFSEY (FTC/RPV/TAF).
- Étude menée sur GENVOYA (EVG/COBI/FTC/TAF).
- Étude menée en ajoutant 100 mg de voxilaprèvir afin d'atteindre les expositions au voxilaprèvir attendues chez les patients infectés par le VHC.



Comprimés de ODEFSEY (emtricitabine, rilpivirine\* et ténofovir alafénamide\*\*)

\* sous forme de chlorhydrate de rilpivirine

\*\* sous forme d'hémifumarate de ténofovir alafénamide

Monographie de produit

**Tableau 11. Interactions médicamenteuses : Paramètres pharmacocinétiques des médicaments administrés en concomitance en présence de RPV**

Médicament administré en concomitance		RPV Dose (mg)/ Fréquence	N	Ratio moyen du médicament administré en concomitance Paramètres pharmacocinétiques avec/sans EDURANT (IC à 90 %); aucun effet = 1,00		
Médicament	Dose (mg)/ Fréquence			C <sub>max</sub>	ASC	C <sub>min</sub>
<b>Analgésiques</b>						
Acétaminophène	500 dose unique	150 une fois par jour <sup>a</sup>	16	0,97 (0,86, 1,10)	0,92 (0,85, 0,99)	ND
<b>Antifongiques</b>						
Kétoconazole	400 une fois par jour	150 une fois par jour <sup>a</sup>	14	0,85 (0,80, 0,90)	0,76 (0,70, 0,82)	0,34 (0,25, 0,46)
<b>Antihyperglycémiant</b>						
Metformine	850 dose unique	25 une fois par jour	20	1,02 (0,95, 1,10)	0,97 (0,90, 1,06) <sup>c</sup>	ND
<b>Antimycobactériens</b>						
Rifampine	600 une fois par jour	150 une fois par jour <sup>a</sup>	16	1,02 (0,93, 1,12)	0,99 (0,92, 1,07)	ND
25-désacétyl-rifampine			16	1,00 (0,87, 1,15)	0,91 (0,77, 1,07)	ND
<b>Myorelaxants à action centrale</b>						
Chlorzoxazone	500 dose unique pris 2 heures après RPV	150 une fois par jour <sup>a</sup>	16	0,98 (0,85, 1,13)	1,03 (0,95, 1,13)	ND
<b>Glucosides cardiotoniques</b>						
Digoxine	0,5 dose unique	25 une fois par jour	22	1,06 (0,97, 1,17)	0,98 (0,93, 1,04) <sup>b</sup>	ND

Comprimés de ODEFSEY (emtricitabine, rilpivirine\* et ténofovir alafénamide\*\*)

\* sous forme de chlorhydrate de rilpivirine

\*\* sous forme d'hémifumarate de ténofovir alafénamide

Monographie de produit

Médicament administré en concomitance		RPV Dose (mg)/ Fréquence	N	Ratio moyen du médicament administré en concomitance Paramètres pharmacocinétiques avec/sans EDURANT (IC à 90 %); aucun effet = 1,00		
Médicament	Dose (mg)/ Fréquence			C <sub>max</sub>	ASC	C <sub>min</sub>
<b>Antiviraux contre le VHC</b>						
Lédipasvir	90/400 une fois par jour	25 une fois par jour	41	1,01 (0,97, 1,05)	1,02 (0,97, 1,06)	1,02 (0,98, 1,07)
Sofosbuvir				0,96 (0,89, 1,04)	1,05 (1,01, 1,09)	ND
GS-331007 <sup>d</sup>				1,08 (1,05, 1,11)	1,08 (1,06, 1,10)	1,10 (1,07, 1,12)
Sofosbuvir	400/100 une fois par jour	25 une fois par jour <sup>e</sup>	24	1,09 (0,95, 1,25)	1,16 (1,10, 1,24)	ND
GS-331007 <sup>d</sup>				0,96 (0,90, 1,01)	1,04 (1,00, 1,07)	1,12 (1,07, 1,17)
Velpatasvir				0,96 (0,85, 1,10)	0,99 (0,88, 1,11)	1,02 (0,91, 1,15)
Sofosbuvir	400/100/100 + 100 (voxilaprèvir <sup>f</sup> ) une fois par jour	25 une fois par jour	30	0,95 (0,86, 1,05)	1,01 (0,97, 1,06)	ND
GS-331007 <sup>d</sup>				1,02 (0,98, 1,06)	1,04 (1,01, 1,06)	ND
Velpatasvir				1,05 (0,96, 1,16)	1,01 (0,94, 1,07)	1,01 (0,95, 1,09)
Voxilaprèvir				0,96 (0,84, 1,11)	0,94 (0,84, 1,05)	1,02 (0,92, 1,12)
Siméprèvir	150 une fois par jour	25 une fois par jour	21	1,10 (0,97, 1,26)	1,06 (0,94, 1,19)	0,96 (0,83, 1,11)

Comprimés de ODEFSEY (emtricitabine, rilpivirine\* et ténofovir alafénamide\*\*)

\* sous forme de chlorhydrate de rilpivirine

\*\* sous forme d'hémifumarate de ténofovir alafénamide

Monographie de produit

Médicament administré en concomitance		RPV Dose (mg)/ Fréquence	N	Ratio moyen du médicament administré en concomitance Paramètres pharmacocinétiques avec/sans EDURANT (IC à 90 %); aucun effet = 1,00		
Médicament	Dose (mg)/ Fréquence			C <sub>max</sub>	ASC	C <sub>min</sub>
Télaprévir <sup>s</sup>	750 toutes les 8 heures	25 une fois par jour	13	0,97 (0,79, 1,21)	0,95 (0,76, 1,18)	0,89 (0,67, 1,18)
<b>Inhibiteurs de la HMG-CoA réductase</b>						
Atorvastatine	40 une fois par jour	150 une fois par jour <sup>a</sup>	16	1,35 (1,08, 1,68)	1,04 (0,97, 1,12)	0,85 (0,69, 1,03)
2-hydroxy-atorvastatine			16	1,58 (1,33, 1,87)	1,39 (1,29, 1,50)	1,32 (1,10, 1,58)
4-hydroxy-atorvastatine			16	1,28 (1,15, 1,43)	1,23 (1,13, 1,33)	ND
<b>Contraceptifs oraux</b>						
Éthinyl estradiol	0,035 une fois par jour	25 une fois par jour	17	1,17 (1,06, 1,30)	1,14 (1,10, 1,19)	1,09 (1,03, 1,16)
Noréthindrone	1 une fois par jour		17	0,94 (0,83, 1,06)	0,89 (0,84, 0,94)	0,99 (0,90, 1,08)
<b>Agonistes des opiacés</b>						
R(-) méthadone	60-100 une fois par jour, dose individualisée	25 une fois par jour	13	0,86 (0,78, 0,95)	0,84 (0,74, 0,95)	0,78 (0,67, 0,91)
S(+) méthadone			13	0,87 (0,78, 0,97)	0,84 (0,74, 0,96)	0,79 (0,67, 0,92)
<b>Inhibiteurs de la pompe à protons</b>						
Oméprazole	20 une fois par jour	150 une fois par jour <sup>a</sup>	15	0,86 (0,68, 1,09)	0,86 (0,76, 1,03)	ND

Comprimés de ODEFSEY (emtricitabine, rilpivirine\* et ténofovir alafénamide\*\*)

\* sous forme de chlorhydrate de rilpivirine

\*\* sous forme d'hémifumarate de ténofovir alafénamide

Monographie de produit

Médicament administré en concomitance		RPV Dose (mg)/ Fréquence	N	Ratio moyen du médicament administré en concomitance Paramètres pharmacocinétiques avec/sans EDURANT (IC à 90 %); aucun effet = 1,00		
Médicament	Dose (mg)/ Fréquence			C <sub>max</sub>	ASC	C <sub>min</sub>
<b>Vasodilatateurs</b>						
Sildénafil	50 dose unique	75 une fois par jour <sup>a</sup>	16	0,93 (0,80, 1,08)	0,97 (0,87, 1,08)	ND
N-desméthyl-sildénafil			16	0,90 (0,80, 1,02)	0,92 (0,85, 0,99) <sup>b</sup>	ND

IC = intervalle de confiance; N = nombre maximum de sujets pour lesquels il y a des données; ND = non disponible

- Cette étude d'interaction a été réalisée avec une dose plus élevée que la dose recommandée pour Edurant (25 mg une fois par jour), évaluant l'effet maximal sur le médicament administré en concomitance.
- ASC<sub>(0-dernier)</sub>
- N (nombre maximum de sujets pour lesquels il y a des données pour l'ASC<sub>(0- )</sub>) = 15.
- Principal métabolite nucléosidique en circulation du sofosbuvir.
- Étude menée sur COMPLERA (FTC/RPV/TDF).
- Étude menée en ajoutant 100 mg de voxilaprèvir afin d'atteindre les expositions au voxilaprèvir attendues chez les patients infectés par le VHC.
- Médicament non commercialisé au Canada.

Comprimés de ODEFSEY (emtricitabine, rilpivirine\* et ténofovir alafénamide\*\*)

\* sous forme de chlorhydrate de rilpivirine

\*\* sous forme d'hémifumarate de ténofovir alafénamide

Monographie de produit

**Tableau 12. Interactions médicamenteuses : Variation des paramètres pharmacocinétiques du médicament administré en concomitance en présence de TAF<sup>a</sup>**

Médicament coadministré		TAF Dose (mg)/ Fréquence	N	Ratio moyen des paramètres pharmacocinétiques du médicament administré en concomitance (IC à 90 %) <sup>b</sup> ; Sans effet = 1,00		
				C <sub>max</sub>	ASC	C <sub>min</sub>
<b>Benzodiazépines</b>						
Midazolam <sup>b</sup>	2,5 une fois par jour, dose unique par voie orale	25 une fois par jour	18	1,02 (0,92, 1,13)	1,12 (1,03, 1,22)	ND
	1 dose unique par voie IV			0,99 (0,89, 1,11)	1,08 (1,04, 1,13)	ND
<b>Antiviraux contre le VHC</b>						
Lédipasvir	90/400 une fois par jour	25 une fois par jour <sup>c</sup>	41	1,01 (0,97, 1,05)	1,02 (0,97, 1,06)	1,02 (0,98, 1,07)
Sofosbuvir				0,96 (0,89, 1,04)	1,05 (1,01, 1,09)	ND
GS-331007 <sup>d</sup>				1,08 (1,05, 1,11)	1,08 (1,06, 1,10)	1,10 (1,07, 1,12)
Norelgestromine	norgestimate 0,180/0,215/0,250 une fois par jour/éthinyll estradiol 0,025 une fois par jour	25 une fois par jour <sup>e</sup>	15	1,17 (1,07, 1,26)	1,12 (1,07, 1,17)	1,16 (1,08, 1,24)
Norgestrel				1,10 (1,02, 1,18)	1,09 (1,01, 1,18)	1,11 (1,03, 1,20)
Éthinyll estradiol				1,22 (1,15, 1,29)	1,11 (1,07, 1,16)	1,02 (0,92, 1,12)
Sofosbuvir	400/100/100 + 100 <sup>f</sup> une fois par jour	25 une fois par jour <sup>c</sup>	30	0,95 (0,86, 1,05)	1,01 (0,97, 1,06)	ND
GS-331007 <sup>d</sup>				1,02 (0,98, 1,06)	1,04 (1,01, 1,06)	ND
Velpatasvir				1,05 (0,96, 1,16)	1,01 (0,94, 1,07)	1,01 (0,95, 1,09)
Voxilaprèvir				0,96 (0,84, 1,11)	0,94 (0,84, 1,05)	1,02 (0,92, 1,12)

ND = non disponible; IV = intraveineuse

a. Toutes les études sur les interactions ont été menées auprès de volontaires en bonne santé.

b. Un substrat sensible du CYP3A4.

c. Étude menée sur ODEFSEY (FTC/RPV/TAF).

d. Principal métabolite nucléosidique en circulation du sofosbuvir.

e. Étude menée sur DESCOVY (FTC/TAF).

f. Étude menée en ajoutant 100 mg de voxilaprèvir afin d'atteindre les expositions au voxilaprèvir attendues chez les patients infectés par le VHC.

Comprimés de ODEFSEY (emtricitabine, rilpivirine\* et ténofovir alafénamide\*\*)

\* sous forme de chlorhydrate de rilpivirine

\*\* sous forme d'hémifumarate de ténofovir alafénamide

Monographie de produit

---

### **Interactions médicament-aliment**

Les interactions de ODEFSEY avec les aliments n'ont pas été établies.

### **Effet des aliments sur l'absorption**

Il est recommandé de prendre ODEFSEY avec un repas (voir **MODE D'ACTION ET PHARMACOLOGIE CLINIQUE, Pharmacocinétique**).

### **Interactions médicament-herbe médicinales**

L'administration concomitante de millepertuis (*Hypericum perforatum*), un puissant inducteur du CYP3A, peut considérablement diminuer les concentrations plasmatiques de RPV et de TAF, ce qui peut entraîner une perte de l'effet thérapeutique et l'apparition d'une résistance.

L'administration concomitante de ODEFSEY et de millepertuis est contre-indiquée.

### **Effets du médicament sur les essais de laboratoire**

Les interactions de ODEFSEY avec les essais en laboratoire n'ont pas été établies.

## **POSOLOGIE ET ADMINISTRATION**

### **Posologie recommandée et modification posologique**

#### **Adultes**

La dose recommandée de ODEFSEY est d'un comprimé renfermant 200 mg de FTC, 25 mg de RPV et 25 mg de TAF, pris par voie orale une fois par jour. ODEFSEY doit être pris **avec un repas pour obtenir une absorption optimale de la RPV** (voir **MODE D'ACTION ET PHARMACOLOGIE CLINIQUE, Pharmacocinétique**).

#### **Pédiatrie (< 18 ans)**

ODEFSEY n'est pas indiqué chez les patients pédiatriques âgés de moins de 18 ans.

#### **Gériatrie ( ≥ 65 ans)**

On ne dispose d'aucune donnée permettant de formuler une recommandation posologique chez les patients âgés de 65 ans ou plus. Lors d'essais cliniques, 80 des 97 patients âgés de 65 ans ou plus ont reçu FTC+TAF administrés avec EVG+COBI en tant que comprimé à combinaison à doses fixes (sous forme de GENVOYA). On n'a observé aucune différence d'innocuité ou d'efficacité entre les patients âgés et ceux de < 65 ans. Les essais cliniques de la RPV ne comptaient pas suffisamment de patients âgés de ≥ 65 ans pour déterminer si ces personnes ont

Comprimés de ODEFSEY (emtricitabine, rilpivirine\* et ténofovir alafénamide\*\*)

\* sous forme de chlorhydrate de rilpivirine

\*\* sous forme d'hémifumarate de ténofovir alafénamide

Monographie de produit

---

une réaction différente par rapport aux patients plus jeunes (voir **MODE D'ACTION ET PHARMACOLOGIE CLINIQUE**).

### **Insuffisance rénale**

Aucune modification posologique de ODEFSEY n'est nécessaire chez les patients adultes dont la clairance de la créatinine estimative est de  $\geq 30$  mL par minute. Il ne faut pas instaurer ODEFSEY chez les patients dont la clairance de la créatinine estimative est inférieure à 30 mL par minute, car on ne dispose pas de données suffisantes sur l'utilisation de ODEFSEY dans cette population. Aucune modification posologique de RPV n'est nécessaire chez les patients atteints d'une insuffisance rénale légère ou modérée (voir **MODE D'ACTION ET PHARMACOLOGIE CLINIQUE**). Pour de plus amples renseignements, veuillez consulter la monographie de produit de EDURANT.

L'innocuité et la réponse virologique et immunitaire du FTC+TAF en tant que composants de ODEFSEY sont basées sur un essai clinique ouvert (étude 112) évaluant FTC+TAF administrés avec EVG+COBI en tant que comprimé à combinaison à doses fixes (sous forme de GENVOYA) à des patients adultes atteints d'une insuffisance rénale légère ou modérée (DFGe par la méthode de Cockcroft-Gault de 30 à 69 mL/min). Le profil d'innocuité de FTC+TAF chez les patients atteints d'insuffisance rénale légère ou modérée était similaire aux données sur l'innocuité provenant de patients dont la fonction rénale était normale. Pour de plus amples renseignements, veuillez consulter la monographie de produit de GENVOYA.

### **Insuffisance hépatique**

Aucune modification posologique de ODEFSEY n'est nécessaire chez les patients atteints d'insuffisance hépatique légère (classe A de Child-Pugh) ou modérée (classe B de Child-Pugh). On n'a pas étudié ODEFSEY chez les patients présentant une insuffisance hépatique grave (classe C de Child-Pugh) [voir **MODE D'ACTION ET PHARMACOLOGIE CLINIQUE**].

### **Dose oubliée**

Si le patient oublie de prendre une dose de ODEFSEY et qu'il s'est écoulé moins de 12 heures depuis l'heure à laquelle il la prend généralement, le patient doit prendre ODEFSEY avec un repas dès que possible, puis prendre la dose suivante de ODEFSEY à l'heure habituelle.

Si un patient oublie de prendre une dose de ODEFSEY et qu'il s'est écoulé plus de 12 heures, le patient ne doit pas prendre la dose oubliée, mais reprendre le rythme habituel.

Si le patient vomit moins de 4 heures après avoir pris ODEFSEY, il doit prendre un autre comprimé avec un repas. Si un patient vomit plus de 4 heures après avoir pris ODEFSEY, il n'a pas à prendre une autre dose de ODEFSEY avant l'heure prévue pour la prochaine dose.

Comprimés de ODEFSEY (emtricitabine, rilpivirine\* et ténofovir alafénamide\*\*)

\* sous forme de chlorhydrate de rilpivirine

\*\* sous forme d'hémifumarate de ténofovir alafénamide

Monographie de produit

---

## SURDOSAGE

Pour traiter une surdose présumée, communiquez avec le centre antipoison de votre région.

En cas de surdosage, il faut surveiller le patient afin de détecter tout signe de toxicité. Le traitement d'un surdosage de ODEFSEY comporte des mesures générales de soutien, y compris la surveillance des signes vitaux et de l'ECG (intervalle QT) ainsi que l'observation de l'état clinique du patient.

### **Emtricitabine**

L'expérience clinique aux doses supérieures à la dose thérapeutique de FTC est limitée. Dans une étude de pharmacologie clinique, on a administré des doses uniques de FTC 1200 mg (6 fois la dose contenue dans ODEFSEY) à 11 sujets. On n'a signalé aucun effet indésirable grave. On ne connaît pas les effets de doses plus élevées.

L'emtricitabine peut être éliminée par hémodialyse, qui supprime environ 30 % de la dose de FTC sur une période de dialyse de 3 heures commençant 1,5 heure après l'administration de FTC.

On ignore si le FTC peut être éliminé par dialyse péritonéale.

### **Rilpivirine**

Il n'y a pas d'antidote spécifique dans le cas d'un surdosage de RPV. L'expérience humaine de surdosage avec RPV est limitée. Comme la RPV se fixe aux protéines plasmatiques, il est peu probable que la dialyse permette une élimination significative de la RPV.

Il est possible d'administrer du charbon activé pour faciliter l'élimination de la substance active non absorbée.

### **Ténofovir alafénamide**

L'expérience clinique aux doses supérieures à la dose thérapeutique de TAF est limitée. On a administré une dose unique suprathérapeutique de 125 mg de TAF à 48 sujets en bonne santé. On n'a signalé aucun effet indésirable grave. On ne connaît pas les effets de doses plus élevées. Le ténofovir est éliminé de manière efficace par hémodialyse avec un coefficient d'extraction d'environ 54 %.

## MODE D'ACTION ET PHARMACOLOGIE CLINIQUE

### **Mode d'action**

ODEFSEY est une association à doses fixes de médicaments antirétroviraux (FTC, RPV et TAF) dans un seul comprimé (voir **MICROBIOLOGIE**, **Activité antivirale**).



## **Emtricitabine**

L'emtricitabine, un analogue nucléosidique de synthèse de la cytidine, est phosphorylée par les enzymes cellulaires pour former l'emtricitabine 5'-triphosphate. L'emtricitabine 5'-triphosphate inhibe l'activité de la transcriptase inverse du VIH-1 en faisant concurrence avec le substrat naturel désoxycytidine-5'-triphosphate et en étant incorporée dans l'ADN viral naissant; ce qui se traduit par une terminaison de chaîne.

L'activité de l'emtricitabine est spécifique au virus de l'immunodéficience humaine (VIH-1 et VIH-2) et au virus de l'hépatite B.

L'emtricitabine-triphosphate est un faible inhibiteur des ADN polymérases des mammifères, qui comprennent l'ADN polymérase mitochondriale ; on n'a constaté aucun signe de toxicité pour les mitochondries *in vitro* et *in vivo*.

## **Rilpivirine**

La rilpivirine est un diarylpyrimidine inhibiteur non nucléosidique de la transcriptase inverse du VIH-1. L'activité de la RPV est médiée par l'inhibition non compétitive de la transcriptase inverse du VIH-1. La RPV n'inhibe pas les polymérases cellulaires  $\alpha$ ,  $\beta$ , et la polymérase mitochondriale de l'ADN humain  $\gamma$ .

## **Ténofovir alafénamide**

Le ténofovir alafénamide est un promédicament phosphonamidate du ténofovir (analogue du 2'-désoxyadénosine monophosphate) et diffère du TDF, qui est un autre promédicament du ténofovir. Le ténofovir alafénamide est perméable dans les cellules; en raison de sa stabilité plasmatique accrue et de son activation intracellulaire par hydrolyse de la cathepsine A, le TAF est plus efficace (plus de 4 fois à des doses cliniques) que le TDF pour charger le ténofovir dans les cellules mononuclées de sang périphérique (PBMC), y compris les lymphocytes et autres cellules cibles du VIH, et dans les macrophages. Le ténofovir intracellulaire se transforme ensuite par phosphorylation en un métabolite pharmacologiquement actif, le ténofovir diphosphate. Le ténofovir diphosphate inhibe la réplication du VIH par incorporation dans l'ADN viral par la transcriptase inverse du VIH, qui entraîne une terminaison de la chaîne de l'ADN.

L'activité du ténofovir est spécifique au virus de l'immunodéficience humaine (VIH-1 et VIH-2). Le ténofovir alafénamide a affiché en culture cellulaire une activité antivirale contre tous les groupes du VIH-1. Des études *in vitro* ont démontré que le FTC et le ténofovir peuvent être complètement phosphorylés lorsqu'ils sont combinés dans des cellules. Le ténofovir diphosphate est un faible inhibiteur des ADN polymérases des mammifères, y compris de l'ADN polymérase mitochondriale . Dans l'étude *in vitro*, le TAF n'a pas affecté significativement l'ADN mitochondrial dans les cellules HepG2.

## **Pharmacodynamique**

### **Effets sur l'électrocardiogramme**

L'effet de la RPV sur l'intervalle QTc de l'ECG a été évalué dans deux études de phase I chez des volontaires adultes en bonne santé. La rilpivirine à la dose thérapeutique recommandée de 25 mg q.d. a été examinée dans une étude croisée à trois voies à double insu et à double placebo avec répartition aléatoire et contrôlée par placebo et un agent actif chez des volontaires adultes en bonne santé (N = 60, 35M/25F), avec 13 enregistrements ECG pendant 24 heures le jour 11 du traitement (état stable). La rilpivirine à la dose de 25 mg q.d. n'était pas associée à un effet statistiquement significatif ou cliniquement significatif sur l'intervalle QTc. La rilpivirine à des doses de 75 mg q.d. et de 300 mg q.d. a été étudiée dans une étude croisée à trois voies à double insu et à double placebo avec répartition aléatoire et contrôlée par placebo et un agent actif chez des adultes volontaires en bonne santé (N = 41, 22F/19M), avec 13 enregistrements ECG pendant 24 heures le jour 1 et le jour 11 du traitement. Au jour 11 du traitement (état stable), la prolongation de la moyenne maximale de l'intervalle QTc (corrigé par rapport aux valeurs de base et en fonction du placebo) était de 10,7 (IC à 90 % : 6,1 à 15,3) ms pour le groupe dont le traitement était de 75 mg q.d. et de 23,3 (IC à 90 % : 18,0 à 28,7) ms 4,5 heures après l'administration pour le groupe dont le traitement était de 300 mg q.d.

Pour les effets de l'intervalle QTc dans le cadre d'un traitement à long terme au sein de la population cible de patients, voir **EFFETS INDÉSIRABLES**, **Résultats de l'électrocardiogramme**. Voir également **MISES EN GARDE ET PRÉCAUTIONS**, **Cardiovasculaire**, et **Interactions médicamenteuses**, **Médicaments prolongeant l'intervalle QT**.

Au cours d'une étude approfondie sur les intervalles QT/QTc portant sur 48 sujets en bonne santé, le TAF à la dose thérapeutique ou à une dose suprathérapeutique 5 fois supérieure à la dose thérapeutique recommandée n'a pas affecté les intervalles QT/QTc et n'a pas allongé l'intervalle PR. On ignore l'effet du FTC sur l'intervalle QT.

## **Pharmacocinétique**

### **Études de biodisponibilité comparative**

Les biodisponibilités du FTC et du TAF étaient comparables lors d'une comparaison de ODEFSEY 200/25/25 mg à GENVOYA (comprimé à combinaison à doses fixes de EVG/COBI/FTC/TAF [150/150/200/10 mg] FDC) après l'administration d'une dose unique à des sujets en bonne santé dans les conditions d'un repas à teneur moyenne en matières grasses (N = 95) [voir **ESSAIS CLINIQUES**, **Étude essentielle de biodisponibilité comparative**].

La biodisponibilité de la RPV était comparable lors d'une comparaison de ODEFSEY 200/25/25 mg à Edurant (RPV) 25 mg après l'administration d'une dose unique à des sujets en bonne santé dans les conditions d'un repas à teneur moyenne en matières grasses (N = 95) [voir **ESSAIS CLINIQUES**, **Étude essentielle de biodisponibilité comparative**].

## Absorption et biodisponibilité

Les paramètres pharmacocinétiques d'une dose multiple de FTC, de RPV et de TAF et du ténofovir (son métabolite) sont fournis au [Tableau 13](#). Après une administration par la bouche à des patients adultes, les concentrations plasmatiques maximales ont été observées 3 heures après l'administration de la dose pour le FTC et 1 heure après l'administration de la dose pour le TAF. L'exposition à la RPV était généralement plus faible chez les patients infectés par le VIH-1 que chez les sujets en bonne santé. Après administration orale, le  $C_{max}$  de la RPV est atteint dans les 4-5 heures. La biodisponibilité absolue du FTC, de la RPV et du TAF est inconnue.

**Tableau 13. Paramètres pharmacocinétiques d'une dose multiple de FTC, de RPV et de TAF et de son métabolite (ténofovir) après une administration par la bouche avec des aliments à des adultes infectés par le VIH**

Paramètre	Emtricitabine <sup>a</sup> Moyenne (% de CV)	Rilpivirine <sup>b</sup> Moyenne (% de CV)	Ténofovir alafénamide <sup>c</sup> Moyenne (% de CV)	Ténofovir <sup>d,e</sup> Moyenne (% de CV)
$C_{max}$ (microgramme par mL)	2,1 (20,2)	N.D.	0,16 (51,1)	0,02 (26,1)
ASC <sub>tau</sub> (microgramme•heure par mL)	11,7 (16,6)	2,2 (38,1)	0,21 (71,8)	0,29 (27,4)
$C_{résiduelle}$ (microgramme par mL)	0,10 (46,7)	0,08 (44,3)	S.O.	0,01 (28,5)

CV = coefficient de variation; S.O. = sans objet; N.D. = non déterminée

a. D'une analyse pharmacocinétique intensive dans l'étude 102, N = 19

b. D'une analyse pharmacocinétique de la population dans les études C209 et C215, effectuée auprès d'adultes infectés par le VIH-1 n'ayant jamais été traités auparavant et ayant reçu la RPV, N = 679.

c. D'une analyse pharmacocinétique de la population dans les études 104 et 111, effectuée avec EVG+COB+FTC+TAF, N = 539.

c. D'une analyse pharmacocinétique de la population dans les études 104 et 111, effectuée avec EVG+COB+FTC+TAF, N = 841.

e. Au cours des études 104 et 111, une dose orale de 10 mg de TAF dans GENVOYA a entraîné des concentrations plasmatiques de ténofovir inférieures de plus de 90 % par rapport à une dose orale de 300 mg de TDF dans STRIBILD.

### *Effet des aliments sur l'absorption*

Par rapport à l'administration à jeun, l'administration de ODEFSEY avec un repas à teneur moyenne (~600 kcal, 27 % de matières grasses) ou riche en matières grasses (~800 à 1 000 kcal, 50 % de matières grasses) a diminué l'exposition systémique au FTC (ASC) de 9 % et 12 %

Comprimés de ODEFSEY (emtricitabine, rilpivirine\* et ténofovir alafénamide\*\*)

\* sous forme de chlorhydrate de rilpivirine

\*\* sous forme d'hémifumarate de ténofovir alafénamide

Monographie de produit

---

respectivement, et a diminué la  $C_{max}$  de 24 % et 26 % respectivement. Le  $T_{max}$  moyen a été retardé de 1 heure lors de l'administration de ODEFSEY avec un repas. La diminution de l'exposition systémique au FTC lorsque ODEFSEY est administré avec un repas n'est pas considérée comme significative.

Par rapport à l'administration à jeun, l'administration de ODEFSEY avec un repas à teneur moyenne (~600 kcal, 27 % de matières grasses) ou riche en matières grasses (~800 à 1 000 kcal, 50 % de matières grasses) a augmenté l'exposition systémique à la RPV (ASC) de 19 % et 82 % respectivement, et a augmenté la  $C_{max}$  de 42 % et 111 % respectivement. Le  $T_{max}$  moyen a été retardé de 1 heure lors de l'administration avec un repas.

Par rapport à l'administration à jeun, l'administration de ODEFSEY avec un repas à teneur moyenne (~600 kcal, 27 % de matières grasses) ou riche en matières grasses (~800 à 1 000 kcal, 50 % de matières grasses) a augmenté l'exposition systémique au TAF (ASC) de 45 % et 53 % respectivement. Les valeurs de  $C_{max}$  n'étaient pas comparables dans les conditions d'administration à jeun et avec un repas, et le  $T_{max}$  moyen a été retardé d'environ 1 heure lors de l'administration avec un repas.

En conséquence de la diminution de l'exposition systémique (ASC) et de la  $C_{max}$  de RPV lors de l'administration de ODEFSEY à jeun, il est recommandé de prendre ODEFSEY avec un repas afin d'obtenir une absorption optimale (voir **POSOLOGIE ET ADMINISTRATION, Posologie recommandée et modification posologique**).

## Distribution

### *Emtricitabine*

La liaison *in vitro* du FTC aux protéines plasmatiques humaines est < 4 % et est indépendante de la concentration sur la fourchette de 0,02 à 200 µg/mL. À la concentration plasmatique maximale, le rapport moyen de la concentration du médicament dans le plasma et dans le sang était de ~ 1,0 et le rapport moyen de la concentration du médicament dans le sperme et dans le plasma était de ~ 4,0.

### *Rilpivirine*

La rilpivirine est liée aux protéines plasmatiques à environ 99,7 % *in vitro* et principalement à l'albumine. La distribution de RPV dans des compartiments autres que le plasma (p. ex., liquide céphalorachidien, sécrétions du tractus génital) n'a pas été évaluée chez les êtres humains.

### *Ténofovir alafénamide*

La liaison du ténofovir aux protéines plasmatiques humaines est < 0,7 % et est indépendante de la concentration sur la fourchette de 0,01 à 25 µg/mL. La liaison du TAF aux protéines plasmatiques humaines dans les échantillons prélevés au cours des études cliniques était d'environ 80 %.

Comprimés de ODEFSEY (emtricitabine, rilpivirine\* et ténofovir alafénamide\*\*)

\* sous forme de chlorhydrate de rilpivirine

\*\* sous forme d'hémifumarate de ténofovir alafénamide

Monographie de produit

---

Des études de distribution chez le chien ont démontré une radioactivité [<sup>14</sup>C] supérieure de 5,7 à 15 fois dans les tissus lymphoïdes (iliaque, axillaire, ganglions inguinaux et mésentériques, et rate) 24 heures après l'administration d'une dose équivalente de [<sup>14</sup>C]-TAF par rapport au [<sup>14</sup>C]-TDF.

## **Métabolisme**

### ***Emtricitabine***

L'emtricitabine n'est pas métabolisée de manière significative.

Les études *in vitro* indiquent que le FTC n'est pas un inhibiteur des enzymes CYP450 humaines. Après l'administration de [<sup>14</sup>C]-FTC, une récupération complète de la dose de FTC a été obtenue dans l'urine (~86 %) et dans les selles (~14 %). Treize pour cent de la dose a été récupérée dans l'urine sous la forme de trois métabolites putatifs. La biotransformation du FTC inclut l'oxydation de la fraction thiol pour former les diastéréo-isomères 3'-sulfoxide (~9 % de la dose) et la conjugaison avec l'acide glucuronique pour former le 2'-O-glucuronide (~4 % de la dose). Aucun autre métabolite n'a pu être identifié.

### ***Rilpivirine***

Les expériences *in vitro* indiquent que la RPV subit principalement un métabolisme oxydatif par le système cytochrome P450 (CYP) 3A.

### ***Ténofovir alafénamide***

Le métabolisme est une voie d'élimination majeure du ténofovir alafénamide chez l'homme, représentant > 80 % de la dose administrée par voie orale. Les études *in vitro* ont montré que le TAF est métabolisé en ténofovir (principal métabolite) par la cathepsine A dans les cellules mononuclées de sang périphérique (PBMC) [y compris les lymphocytes et les autres cellules cibles du VIH] et les macrophages, et par la carboxylestérase-1 dans les hépatocytes. Le ténofovir alafénamide est un substrat du P-gp et des protéines de transport de la BCRP; il est très peu métabolisé par le CYP3A4. L'exposition au TAF est restée identique à la suite de l'administration concomitante d'EFV, un inducteur modéré du CYP3A.

*In vivo*, le TAF est hydrolysé dans les cellules et forme le ténofovir (principal métabolite), qui se transforme ensuite par phosphorylation en un métabolite actif appelé ténofovir diphosphate. Au cours des études cliniques chez les humains, une dose orale de 10 mg de TAF a entraîné des concentrations de ténofovir diphosphate > 4 fois supérieures dans les cellules PBMC et des concentrations de ténofovir > 90 % inférieures dans le plasma par rapport à une dose orale de 300 mg de TDF.

*In vitro*, le TAF n'est pas un inhibiteur des enzymes CYP1A2, CYP2B6, CYP2C8, CYP2C9, CYP2C19 ou CYP2D6. Le TAF n'est ni un inhibiteur ni un inducteur du CYP3A *in vivo*.

## **Excrétion**

### ***Emtricitabine***

La demi-vie plasmatique du FTC est d'environ 10 heures. Après l'administration d'une dose de FTC, la demi-vie intracellulaire moyenne stable du FTC 5'-triphosphate (la fraction du médicament actif) dans les cellules PBMC était de 39 heures. L'emtricitabine est principalement excrétée dans l'urine, par filtration glomérulaire et par sécrétion tubulaire active.

### ***Rilpivirine***

La demi-vie d'élimination terminale de la RPV est d'environ 45 heures. Après l'administration d'une dose orale unique de [<sup>14</sup>C]-rilpivirine, en moyenne 85 % et 6,1 % de la radioactivité a pu être récupérée dans les selles et l'urine, respectivement. Dans les selles, la rilpivirine inchangée représentait en moyenne 25 % de la dose administrée. Dans l'urine, seules des traces de RPV inchangée (moins de 1 % de la dose) ont été détectées.

### ***Ténofovir alafénamide***

Le ténofovir alafénamide est éliminé après avoir été métabolisé en ténofovir. Le ténofovir est éliminé de l'organisme dans les selles et dans l'urine, par filtration glomérulaire et par sécrétion tubulaire active. La demi-vie plasmatique médiane respective du ténofovir alafénamide et du ténofovir est de 0,51 heure et de 32,37 heures. L'excrétion rénale du ténofovir alafénamide sous forme inchangée est une voie d'élimination mineure; moins de 1 % de la dose est excrétée dans l'urine. La demi-vie du ténofovir diphosphate, métabolite pharmacologiquement actif, est de 150 à 180 heures dans les cellules PBMC.

## **Linéarité/Non-linéarité**

### ***Emtricitabine***

La pharmacocinétique de doses multiples du FTC est proportionnelle à la dose sur une fourchette de doses se situant entre 25 mg et 200 mg.

### ***Ténofovir alafénamide***

Les expositions au TAF sont proportionnelles à la dose sur une fourchette de doses se situant entre 8 mg et 125 mg.

## **Populations particulières et états pathologiques**

### **Pédiatrie (< 18 ans) :**

ODEFSEY n'est pas indiqué chez les patients pédiatriques âgés de < 18 ans.

## **Gériatrie ( 65 ans)**

La pharmacocinétique du FTC et du ténofovir n'a pas été complètement évaluée chez les personnes âgées ( 65 ans). Les essais cliniques de la RPV ne comptaient pas assez de patients âgés de 65 ans et plus pour déterminer si ces personnes ont une réaction différente par rapport aux patients âgés de < 65 ans. L'analyse pharmacocinétique de la population chez les patients infectés par le VIH dans les essais de phases II et III sur FTC+TAF administrés avec EVG+COBI en tant que comprimé à combinaison à doses fixes a montré que dans la tranche d'âge de 12 à 82 ans, l'âge n'a aucun effet cliniquement significatif sur les expositions au TAF. ODEFSEY doit être utilisé avec prudence pour ce groupe de la population.

## **Race**

### ***Emtricitabine***

On n'a relevé aucune différence pharmacocinétique liée à la race à la suite de l'administration de FTC.

### ***Rilpivirine et ténofovir alafénamide***

L'analyse de la population sur la pharmacocinétique de la rilpivirine parmi des patients infectés par le VIH-1 a indiqué que la race n'a eu aucun effet cliniquement pertinent sur l'exposition à la RPV ou au TAF.

## **Sexe**

On n'a observé aucune différence pharmacocinétique cliniquement significative entre les hommes et les femmes en ce qui concerne le FTC, la RPV et le TAF.

## **Insuffisance hépatique**

### ***Emtricitabine***

On n'a pas étudié la pharmacocinétique du FTC chez les patients atteints d'insuffisance hépatique; toutefois, le FTC est peu métabolisé par les enzymes hépatiques, de sorte que l'incidence de l'insuffisance hépatique devrait être limitée.

### ***Rilpivirine***

La RPV est principalement métabolisée et éliminée par le foie. Dans une étude comparant 8 patients présentant une insuffisance hépatique légère (classe A de Child-Pugh) à 8 témoins appariés et comparant 8 patients présentant une insuffisance hépatique modérée (classe B de Child-Pugh) à 8 témoins appariés, l'exposition à des doses multiples de RPV a été supérieure de 47 % chez les patients présentant une insuffisance hépatique légère et supérieure de 5 % chez les patients présentant une insuffisance hépatique modérée. Aucun ajustement de la dose de RPV n'est nécessaire chez les patients atteints d'une insuffisance hépatique légère ou modérée. La

Comprimés de ODEFSEY (emtricitabine, rilpivirine\* et ténofovir alafénamide\*\*)

\* sous forme de chlorhydrate de rilpivirine

\*\* sous forme d'hémifumarate de ténofovir alafénamide

Monographie de produit

---

RPV n'a pas été étudiée chez des patients présentant une insuffisance hépatique grave (classe C de Child-Pugh).

### *Ténofovir alafénamide*

Aucun changement pertinent sur le plan clinique de la pharmacocinétique du ténofovir alafénamide ou de son métabolite, le ténofovir, n'a été observé chez les patients atteints d'insuffisance hépatique légère ou modérée, et aucun ajustement posologique du TAF n'est nécessaire chez les patients atteints d'insuffisance hépatique légère ou modérée. On n'a pas étudié l'effet de l'insuffisance hépatique grave (classe C de Child-Pugh) sur la pharmacocinétique du TAF.

### **Insuffisance rénale**

#### *Emtricitabine*

Le FTC est principalement éliminé par excrétion rénale, et l'exposition au FTC diminue chez les patients qui présentent une insuffisance rénale.

#### *Rilpivirine*

Une analyse pharmacocinétique de la population a indiqué que l'exposition au RPV était semblable chez les sujets infectés par le VIH-1 et présentant une insuffisance rénale légère et chez les sujets infectés par le VIH-1 et présentant une fonction rénale normale. Les renseignements concernant la pharmacocinétique de la RPV chez les patients présentant une insuffisance rénale modérée à grave ou une maladie rénale en phase terminale sont limités ou inexistantes, et les concentrations de RPV peuvent augmenter en raison de l'altération de l'absorption du médicament, de la distribution et du métabolisme découlant du dysfonctionnement des reins. Les effets potentiels ne devraient pas être pertinents sur le plan clinique pour les patients infectés par le VIH-1 et présentant une insuffisance rénale modérée, et aucun ajustement de la dose n'est requis pour ces patients. La RPV devrait être utilisée avec prudence et avec une surveillance accrue des effets indésirables chez les patients qui présentent une insuffisance rénale grave ou une maladie du rein en phase terminale. Comme la RPV est fortement liée aux protéines plasmatiques, il est peu probable qu'elle soit éliminée de manière significative par hémodialyse ou dialyse péritonéale (voir **MISES EN GARDE ET PRÉCAUTIONS, Populations particulières**).

### *Ténofovir alafénamide*

On n'a observé aucune différence pharmacocinétique cliniquement significative en ce qui concerne le TAF ou le ténofovir entre les patients en bonne santé et les patients présentant une insuffisance rénale grave (clairance de la créatinine estimée inférieure à 30 mL/min) dans des études portant sur le TAF. Il n'existe aucune donnée pharmacocinétique sur le TAF chez les patients dont la clairance de la créatinine est < 15 mL/min.



Comprimés de ODEFSEY (emtricitabine, rilpivirine\* et ténofovir alafénamide\*\*)

\* sous forme de chlorhydrate de rilpivirine

\*\* sous forme d'hémifumarate de ténofovir alafénamide

Monographie de produit

---

## **Co-infection par le virus de l'hépatite B et/ou de l'hépatite C**

On n'a pas entièrement évalué la pharmacocinétique du FTC et du TAF chez les patients co-infectés par le virus de l'hépatite B et/ou C. L'analyse pharmacocinétique de la population a indiqué que la co-infection par le virus de l'hépatite B et/ou C n'a eu aucun effet cliniquement significatif sur l'exposition à la RPV.

## **ENTREPOSAGE ET STABILITÉ**

Entreposer au-dessous de 30 °C (86 °F).

- Garder le contenant hermétiquement fermé.
- Ne délivrer que dans le contenant d'origine.
- Ne pas utiliser si le sceau du flacon est brisé ou manquant.

## **INSTRUCTIONS PARTICULIÈRES DE MANIPULATION**

Il n'y a pas d'instructions particulières de manipulation.

## **FORMES POSOLOGIQUES, COMPOSITION ET CONDITIONNEMENT**

ODEFSEY est offert en comprimés. Chaque comprimé contient 200 mg de FTC, 25 mg de RPV (sous forme de 27,5 mg de chlorhydrate de RPV), et 25 mg de TAF (sous forme de 28,0 mg d'hémifumarate de TAF).

Les comprimés contiennent également les ingrédients inactifs suivants : croscarmellose sodique, lactose monohydraté, stéarate de magnésium, cellulose microcristalline, polysorbate 20 et povidone. Les comprimés sont enrobés d'une pellicule contenant de l'alcool polyvinylique, du dioxyde de titane, du macrogol/polyéthylèneglycol, du talc et de l'oxyde de fer noir.

Les comprimés de ODEFSEY sont gris, en forme de gélule, et recouverts d'une pellicule portant la marque « GSI » d'un côté et « 255 » de l'autre. Chaque flacon contient 30 comprimés, un déshydratant de gel de silice et de la fibre de polyester, et est muni d'une fermeture à l'épreuve des enfants.

Comprimés de ODEFSEY (emtricitabine, rilpivirine\* et ténofovir alafénamide\*\*)

\* sous forme de chlorhydrate de rilpivirine

\*\* sous forme d'hémifumarate de ténofovir alafénamide

Monographie de produit

---

## PARTIE II : RENSEIGNEMENTS SCIENTIFIQUES

### RENSEIGNEMENTS PHARMACEUTIQUES

ODEFSEY est un traitement à un seul comprimé de FTC, de RPV et d'hémifumarate de TAF. L'emtricitabine est un analogue nucléosidique de synthèse de la cytidine. La rilpivirine est un inhibiteur non nucléosidique de la transcriptase inverse (INNTI). Le ténofovir alafénamide, un inhibiteur nucléosidique de la transcriptase inverse (INTI), est un promédicament du ténofovir converti *in vivo* en ténofovir, et un analogue nucléosidique acyclique du phosphanate (nucléotide) de l'adénosine 5'-monophosphate.

Les comprimés de ODEFSEY doivent être administrés par voie orale. Chaque comprimé contient 200 mg de FTC, 25 mg de RPV (sous forme de 27,5 mg de chlorhydrate de RPV), et 25 mg de TAF (sous forme de 28,0 mg d'hémifumarate de TAF).

Les comprimés contiennent également les ingrédients inactifs suivants : croscarmellose sodique, lactose monohydraté, stéarate de magnésium, cellulose microcristalline, polysorbate 20 et povidone. Les comprimés sont enrobés d'une pellicule contenant de l'alcool polyvinylique, du dioxyde de titane, du macrogol/polyéthylèneglycol, du talc et de l'oxyde de fer noir.

#### Emtricitabine

##### Substance pharmaceutique

**Nom commun :** emtricitabine (USAN)

**Nom chimique :** 5-fluoro-1-(2R,5S)-[2-(hydroxyméthyl)-1,3-oxathiolan-5-yl]cytosine

**Formule empirique :** C<sub>8</sub>H<sub>10</sub>FN<sub>3</sub>O<sub>3</sub>S

**Masse moléculaire :** 247,24

**Formule développée :**

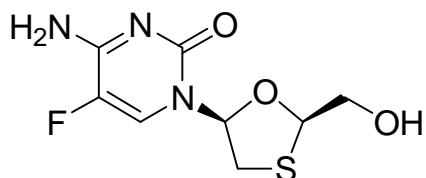

**Propriétés physicochimiques :**

**Description :** Le FTC est une poudre cristalline de couleur blanche à blanc cassé.

Comprimés de ODEFSEY (emtricitabine, rilpivirine\* et ténofovir alafénamide\*\*)

\* sous forme de chlorhydrate de rilpivirine

\*\* sous forme d'hémifumarate de ténofovir alafénamide

Monographie de produit

---

**Solubilité :** La solubilité est d'environ 112 mg/mL dans l'eau à 25 °C. Le coefficient de partage (log P) est de -0,43 et le pKa est de 2,65.

## Rilpivirine

### Substance pharmaceutique

**Nom commun :** chlorhydrate rilpivirine (DCI)

**Nom chimique :** 4 - [[4 - [[4 - [(E)-2-cyanoéthényl] -2,6-diméthylphényl] amino] -2 - pyrimidiny] amino] monochlorhydrate benzonitrile

**Formule empirique :** C<sub>22</sub>H<sub>18</sub>N<sub>6</sub>•HCl

**Masse moléculaire :** 402,88

**Formule développée :**

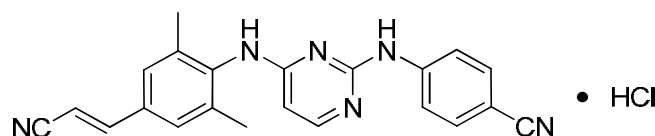

### Propriétés physicochimiques :

**Description :** Le chlorhydrate de RPV est une poudre blanche à presque blanche.

**Solubilité :** Le chlorhydrate de RPV est pratiquement insoluble dans de l'eau sur une large plage de pH. La solubilité est d'environ 0,01 mg/ml dans de l'eau à 25 °C.

**Constante de dissociation :** Le pKa est de 5,6 (fraction pyrimidine).

**Coefficient de partage :** Le log P est 4,86.

## Ténofovir alafénamide

### Substance pharmaceutique

**Nom propre :** Hémifumarate de ténofovir alafénamide  
Fumarate de ténofovir alafénamide (USAN)

**Nom chimique :** Propan-2-yl N-[(S)-({[(2R)-1-(6-amino-9H-purine-9-yl)propan-2-yl]-oxy}méthyl)(phénoxy)phosphoryl]-l-alaninate, (2E)-but-2-enedioate (2:1)

**Formule empirique :** C<sub>21</sub>H<sub>29</sub>O<sub>5</sub>N<sub>6</sub>P•½(C<sub>4</sub>H<sub>4</sub>O<sub>4</sub>)

Comprimés de ODEFSEY (emtricitabine, rilpivirine\* et ténofovir alafénamide\*\*)

\* sous forme de chlorhydrate de rilpivirine

\*\* sous forme d'hémifumarate de ténofovir alafénamide

Monographie de produit

---

**Masse moléculaire :** 534,50

**Formule développée :**

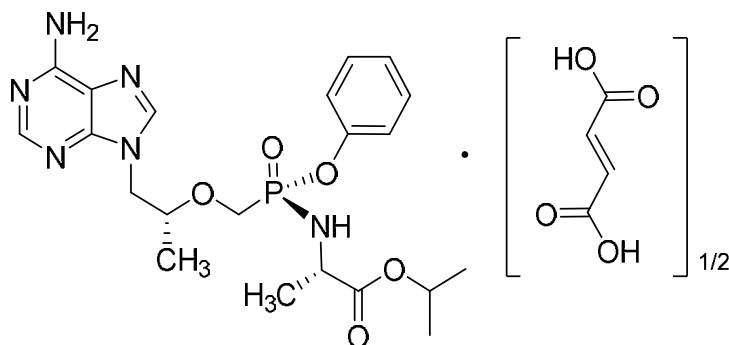

**Propriétés physicochimiques :**

**Description :** L'hémifumarate de TAF est une poudre blanche à blanc cassé ou brun clair.

**Solubilité :** La solubilité de l'hémifumarate de TAF dans l'eau, à un pH de 8,0 (tampon de phosphate de 50 mM) à 20 °C est de 4,86 mg/mL. Le coefficient de partage (log P) est de 1,6 et le pKa est de 3,96.

## ESSAIS CLINIQUES

Aucune donnée n'est disponible provenant d'essais cliniques de ODEFSEY chez des patients infectés par le VIH-1. L'efficacité clinique de ODEFSEY est fondée sur des études de FTC+TAF administrés avec EVG potentialisé par COBI en tant que combinaison à doses fixes (GENVOYA [EVG/COBI/FTC/TAF]), et des études de la RPV administrée avec TRUVADA (FTC+TDF) en tant que composants individuels ou combinaison à doses fixes COMPLERA (FTC/RPV/TDF) en utilisant les données de biodisponibilité comparative de volontaires en bonne santé.

### Étude essentielle de biodisponibilité comparative

L'étude GS-US-366-1159 était une étude croisée de biodisponibilité comparative randomisée, ouverte, à dose unique, à six séquences, à trois voies dans les conditions d'un repas à teneur moyenne en gras (environ 600 calories et 27 % de matières grasses), menée auprès de 96 hommes et femmes volontaires en bonne santé, âgés de 19 à 45 ans. L'étude a évalué la biodisponibilité comparative du FTC, de la RPV et du TAF d'une combinaison à doses fixes de ODEFSEY (FTC/RPV/TAF) 200/25/25 mg par rapport à GENVOYA (EVG/COBI/FTC/TAF) 150/150/200/10 mg en comprimés à combinaison à doses fixes ou à Edurant (RPV) 25 mg en comprimés administrés à des groupes de traitement séparés. Les résultats de biodisponibilité issus des données mesurées chez 95 sujets sont présentés dans le [Tableau 14](#), le [Tableau 15](#) et le [Tableau 16](#).

Les biodisponibilités du FTC et du TAF étaient comparables lors d'une comparaison de ODEFSEY 200/25/25 mg à GENVOYA (comprimé à combinaison à doses fixes de EVG/COBI/FTC/TAF (150/150/200/10 mg) après l'administration d'une dose unique à des sujets en bonne santé (N = 95) dans les conditions d'un repas à teneur moyenne en matières grasses. La biodisponibilité sont fournis dans les tableaux suivants : [Tableau 14](#), [Tableau 15](#) et [Tableau 16](#). de la RPV était comparable lors d'une comparaison de ODEFSEY 200/25/25 mg à RPV 25 mg après l'administration d'une dose unique à des sujets en bonne santé (N = 95) dans les conditions d'un repas à teneur moyenne en matières grasses.

Comprimés de ODEFSEY (emtricitabine, rilpivirine\* et ténofovir alafénamide\*\*)

\* sous forme de chlorhydrate de rilpivirine

\*\* sous forme d'hémifumarate de ténofovir alafénamide

Monographie de produit

**Tableau 14. Tableau récapitulatif des données de biodisponibilité comparative pour l'étude GS-US-366-1159**

<b>Emtricitabine (FTC)</b>				
<b>(1 x 200 mg)</b>				
<b>De données mesurées</b>				
<b>Moyenne géométrique</b>				
<b>Moyenne arithmétique (% de CV)</b>				
<b>Paramètre</b>	<b>Test*</b>	<b>Référence<sup>†</sup></b>	<b>Ratio des moyennes géométriques (%)</b>	<b>Intervalle de confiance à 90 %</b>
ASC <sub>T</sub> (h•ng/mL)	9 112,9 9 381,9 (21,7)	9 879,2 10 159,4 (21,5)	92,24	90,84 – 93,67
ASC <sub>inf</sub> (h•ng/mL)	9 316,6 9 603,2 (21,6)	10 086,0 10 387,1 (21,5)	92,37	90,93 – 93,83
C <sub>max</sub> (ng/mL)	1 534,6 1 608,6 (26,5)	1 522,2 1 583,8 (23,8)	100,81	97,52 – 104,21
T <sub>max</sub> <sup>§</sup> (h)	2,00 (0,75 – 5,00)	2,00 (0,75 – 5,00)		
T <sub>1/2</sub> <sup>§</sup> (h)	18,71 (3,45 – 68,76)	18,90 (5,93 – 67,33)		

\* ODEFSEY (FTC/RPV/TAF) 200 mg/25 mg/25 mg en comprimés à combinaison à doses fixes (Gilead Sciences Canada, Inc.).

<sup>†</sup> GENVOYA (EVG/COBI/FTC/TAF) 150 mg/150 mg/200 mg/10 mg en comprimés à combinaison à doses fixes (Gilead Sciences Canada, Inc.).

<sup>§</sup> Exprimé sous forme de médiane [intervalle] seulement.

Comprimés de ODEFSEY (emtricitabine, rilpivirine\* et ténofovir alafénamide\*\*)

\* sous forme de chlorhydrate de rilpivirine

\*\* sous forme d'hémifumarate de ténofovir alafénamide

Monographie de produit

**Tableau 15. Tableau récapitulatif des données de biodisponibilité comparative pour l'étude GS-US-366-1159**

<b>Rilpivirine (RPV)</b>				
<b>(1 x 25 mg)</b>				
<b>De données mesurées</b>				
<b>Moyenne géométrique</b>				
<b>Moyenne arithmétique (% de CV)</b>				
<b>Paramètre</b>	<b>Test*</b>	<b>Référence<sup>†</sup></b>	<b>Ratio des moyennes géométriques (%)</b>	<b>Intervalle de confiance à 90 %</b>
ASC <sub>0-72</sub> (h•ng/mL)	2 351,07 2 420,9 (24,8)	2 099,24 2 177,6 (27,8)	112,00	107,37 – 116,83
ASC <sub>inf</sub> (h•ng/mL)	3 635,88 3 840,3 (36,4)	3 275,76 3 518,5 (43,1)	110,99	106,29 – 115,91
C <sub>max</sub> (ng/mL)	118,35 122,0 (25,6)	103,85 108,3 (28,6)	113,96	108,81 – 119,36
T <sub>max</sub> <sup>§</sup> (h)	4,00 (2,00 – 6,02)	4,00 (3,00 – 6,00)		
T <sub>1/2</sub> <sup>§</sup> (h)	51,30 (23,19 – 126,37)	51,99 (5,01 – 129,90)		

\* ODEFSEY (FTC/RPV/TAF) 200 mg/25 mg/25 mg en comprimés à combinaison à doses fixes (Gilead Sciences Canada, Inc.).

<sup>†</sup> GENVOYA (EVG/COBI/FTC/TAF) 150 mg/150 mg/200 mg/10 mg en comprimés à combinaison à doses fixes (Gilead Sciences Canada, Inc.).

<sup>§</sup> Exprimé sous forme de médiane [intervalle] seulement.

Comprimés de ODEFSEY (emtricitabine, rilpivirine\* et ténofovir alafénamide\*\*)

\* sous forme de chlorhydrate de rilpivirine

\*\* sous forme d'hémifumarate de ténofovir alafénamide

Monographie de produit

**Tableau 16. Tableau récapitulatif des données de biodisponibilité comparative pour l'étude GS-US-366-1159**

<b>Ténofovir alafénamide (TAF)</b>				
<b>(1 x 25 mg par rapport à 1 x 10 mg)**</b>				
<b>De données mesurées</b>				
<b>Moyenne géométrique</b>				
<b>Moyenne arithmétique (% de CV)</b>				
<b>Paramètre</b>	<b>Test*</b>	<b>Référence<sup>†</sup></b>	<b>Ratio des moyennes géométriques (%)</b>	<b>Intervalle de confiance à 90 %</b>
ASC <sub>T</sub> (h•ng/mL)	228,3 250,0 (43,4)	221,9 238,4 (36,5)	102,85	98,18 – 107,75
ASC <sub>inf</sub> (h•ng/mL)	234,9 263,6 (42,0)	226,2 247,4 (36,1)	103,85	98,27 – 109,74
C <sub>max</sub> (ng/mL)	178,0 198,0 (57,7)	176,6 191,5 (48,2)	100,78	91,63 – 110,85
T <sub>max</sub> <sup>§</sup> (h)	1,50 (0,50 – 4,00)	1,50 (0,50 – 4,00)		
T <sub>1/2</sub> <sup>§</sup> (h)	0,42 (0,29 – 0,91)	0,41 (0,31 – 0,87)		

\* ODEFSEY (FTC/RPV/TAF) 200 mg/25 mg/25 mg en comprimés à combinaison à doses fixes (Gilead Sciences Canada, Inc.).

<sup>†</sup> GENVOYA (EVG/COBI/FTC/TAF) 150 mg/150 mg/200 mg/10 mg en comprimés à combinaison à doses fixes (Gilead Sciences Canada, Inc.).

<sup>§</sup> Exprimé sous forme de médiane [intervalle] seulement.

\*\* La quantité de TAF dans le comprimé à combinaison à doses fixes de ODEFSEY (25 mg) est ajustée par rapport à celle du comprimé à combinaison à doses fixes de GENVOYA (10 mg), car le TAF est associé au cobicistat dans GENVOYA, augmentant l'exposition au TAF.

## **Aspect démographique de l'étude et organisation de l'essai**

### **Patients infectés par le VIH-1 n'ayant jamais reçu de traitement**

#### ***Régime posologique contenant de l'emtricitabine + ténofovir alafénamide***

Dans les études 104 et 111, les patients ont été répartis au hasard, selon un rapport 1:1, pour recevoir soit FTC+TAF (N = 866) une fois par jour, soit FTC+TDF (N = 867) une fois par jour, les deux étant administrés avec EVG+COBI en tant que comprimé à combinaison à doses fixes (sous forme de GENVOYA et de STRIBILD, respectivement).

Dans les études 104 et 111, l'âge moyen était de 36 ans (fourchette : de 18 à 76 ans), 85 % des sujets étaient de sexe masculin, 57 % étaient de race blanche, 25 % étaient de race noire et 10 % étaient asiatiques. Parmi ces patients, 19 % ont déclaré être d'origine hispanique ou



Comprimés de ODEFSEY (emtricitabine, rilpivirine\* et ténofovir alafénamide\*\*)

\* sous forme de chlorhydrate de rilpivirine

\*\* sous forme d'hémifumarate de ténofovir alafénamide

Monographie de produit

latino-américaine. La concentration plasmatique moyenne initiale de l'ARN du VIH-1 était de 4,5 log<sub>10</sub> copies/mL (fourchette de 1,3 à 7,0). La numération lymphocytaire CD4+ moyenne initiale était de 427 cellules par mm<sup>3</sup> (fourchette de 0 à 1 360) et 13 % présentaient une numération lymphocytaire CD4+ inférieure à 200 cellules par mm<sup>3</sup>. Parmi ces patients, 23 % affichaient une charge virale initiale supérieure à 100 000 copies/mL.

Pour consulter les caractéristiques démographiques et initiales des études 104 et 111, voir le [Tableau 17](#).

**Tableau 17. Caractéristiques démographiques et initiales regroupées des patients adultes infectés par le VIH-1 n'ayant jamais reçu de traitement antirétroviral inscrits aux études 104 et 111**

	<b>FTC+TAF</b> (sous forme de GENVOYA) (N = 866)	<b>FTC/TDF</b> (sous forme de STRIBILD) (N = 867)
<b>Caractéristiques démographiques</b>		
Âge médian, ans (fourchette)	33 (de 18 à 74)	35 (de 18 à 76)
Sexe		
Masculin	733	740
Féminin	133	127
Race		
Amérindien/natif de l'Alaska	5	8
Blanche	485	498
Noire	223	213
Natif d'Hawaï/des autres îles du Pacifique	5	4
Asiatique	91	89
Autre	57	55
<b>Caractéristiques initiales de la maladie</b>		
Concentration plasmatique médiane initiale de l'ARN du VIH-1 (fourchette) log <sub>10</sub> copies/mL	4,58 (2,57-6,89)	4,58 (1,28-6,98)
Pourcentage de patients dont la charge virale est de 100 000 copies/mL	77,4	77,5
Pourcentage de patients dont la charge virale est de > 100 000 à 400 000 copies/mL	17,0	17,8
Pourcentage de patients dont la charge virale est de > 400 000 copies/mL	5,7	4,7
Numération lymphocytaire CD4+ médiane initiale/μL (fourchette)	404 (0-1 311)	406 (1-1 360)
Pourcentage de patients dont la numération	13,0	13,5

Comprimés de ODEFSEY (emtricitabine, rilpivirine\* et ténofovir alafénamide\*\*)

\* sous forme de chlorhydrate de rilpivirine

\*\* sous forme d'hémifumarate de ténofovir alafénamide

Monographie de produit

	<b>FTC+TAF</b> (sous forme de GENVOYA) (N = 866)	<b>FTC/TDF</b> (sous forme de STRIBILD) (N = 867)
lymphocytaire CD4+ est 200 cellules/mm <sup>3</sup>		
Statut du VIH		
Asymptomatique	780	802
Infection par le VIH symptomatique	53	35
SIDA	30	26
Inconnu	3	4
DFG <sub>CG</sub> (mL/min), médiane (Q1, Q3)	117,0 (99,6, 135,6)	113,9 (99,0, 133,6)
Protéinurie par analyse d'urine (bandelette réactive)		
Grade 0	778	780
Grade 1	80	67
Grade 2	8	18
Grade 3	0	1
-Manquant-	0	1

### ***Régimes posologiques contenant de la rilpivirine***

L'efficacité de la RPV par rapport à l'EFV administré en association avec FTC+TDF a été évaluée lors de deux études internationales de phase III, à double insu et à double placebo avec répartition aléatoire et contrôlée chez des patients infectés du VIH-1 n'ayant jamais reçu de traitement antirétroviral (N = 1 368).

Les études sont de conception identique, à l'exception du traitement de fond. Les patients ont été répartis au hasard, selon un rapport 1:1, pour recevoir soit RPV 25 mg (N = 686) une fois par jour, soit EFV 600 mg (N = 682) une fois par jour, en plus du traitement de fond. Dans l'étude TMC278-C209 (N = 690), le traitement de fond était FTC/TDF. Dans l'étude TMC278-C215 (N = 678), le traitement de fond consistait en deux INTI : FTC/TDF (60 %, N = 406) ou lamivudine/zidovudine (30 %, N = 204) ou abacavir plus lamivudine (10 %, N = 68).

Les patients avec un ARN plasmatique du VIH-1 supérieur ou égal à 5 000 copies/mL, qui ont été testés pour la sensibilité aux I(t)NTI et pour l'absence de mutations associées à la résistance spécifiques aux INNTI, ont été inclus dans les essais.

Les caractéristiques démographiques des patients ayant reçu FTC+TDF lors des études C209 et C215 sont fournies dans le [Tableau 18](#).

Comprimés de ODEFSEY (emtricitabine, rilpivirine\* et ténofovir alafénamide\*\*)

\* sous forme de chlorhydrate de rilpivirine

\*\* sous forme d'hémifumarate de ténofovir alafénamide

Monographie de produit

**Tableau 18. Caractéristiques démographiques des patients adultes infectés par le VIH-1 n'ayant jamais reçu de traitement antirétroviral dans les études C209 (ECHO) et C215 (THRIVE)**

	<b>Groupe de traitement RPV+ FTC/TDF (N = 550)</b>	<b>Groupe témoin EFV+TF<sup>1,2</sup> (N = 546)</b>
<b>Caractéristiques démographiques</b>		
Âge médian, ans (fourchette)	36,0 (de 18 à 78)	36,0 (de 19 à 69)
<b>Sexe</b>		
Masculin	429	431
Féminin	121	115
<b>Race</b>		
Blanche	348	334
Noire	134	128
Asiatique	54	70
Autre	5	7
Manquant	9	7
<b>Caractéristiques initiales de la maladie</b>		
Pourcentage de patients dont la charge virale est 100 000 copies/mL	52,4	46,9
Pourcentage de patients dont la charge virale est > 100 000 copies/mL et 500 000 copies/mL	38,0	40,1
Pourcentage de patients dont la charge virale est > 500 000 copies/mL	9,6	13,0
Pourcentage de patients dont la numération lymphocytaire CD4+ est < 200 cellules/ $\mu$ L	33,0 <sup>3</sup>	30,0

1. Pour l'étude C209, le traitement de fond était FTC/TDF
2. Pour l'étude C215, le traitement de fond consistait en deux INTI : FTC/TDF ou lamivudine/zidovudine ou abacavir plus lamivudine. Seuls les résultats pour FTC/TDF sont illustrés ici.
3. Exclut un patient dont la numération lymphocytaire CD4+ est absente.

## **Patients infectés par le VIH-1 présentant une suppression virologique**

### ***Régime posologique contenant de l'emtricitabine + ténofovir alafénamide***

Dans l'étude 109, on a évalué l'efficacité et l'innocuité du passage à partir d'ATRIPLA (EFV/FTC/TDF), TRUVADA (FTC/TDF) en association avec l'atazanavir (potentialisé soit par le COBI, soit par le ritonavir), ou STRIBILD vers FTC+TAF administrés avec EVG+COBI en tant que comprimé à combinaison à doses fixes (sous forme de GENVOYA) au cours d'une étude ouverte à répartition aléatoire portant sur des adultes infectés par le VIH-1 et présentant une suppression virologique (ARN du VIH-1 inférieur à 50 copies/mL). Les patients devaient présenter une suppression stable (ARN du VIH-1 inférieur à 50 copies/mL) sous traitement initial pendant au moins 6 mois et n'avoir aucune mutation de résistance au FTC, au TAF ou à l'EVG avant l'inscription à l'étude. Les patients ont été répartis au hasard dans une proportion de 2:1 et soit ils sont passés à FTC+TAF administrés avec EVG+COBI en tant que comprimé à combinaison à doses fixes au début de l'étude (N = 959), soit ils ont continué à prendre leur traitement antirétroviral initial (N = 477). L'âge moyen des patients était de 41 ans (fourchette de 21 à 77 ans); 90 % d'entre eux étaient de sexe masculin, 67 % étaient de race blanche et 21 % étaient de race noire. La numération lymphocytaire CD4+ moyenne initiale était de 705 cellules par mm<sup>3</sup> (fourchette de 79 à 1 951). Les aspects démographiques et les caractéristiques de base sont présentés dans le [Tableau 19](#).

Les patients ont été stratifiés par traitement antérieur. Au moment de la sélection, 42 % des patients recevaient TRUVADA en association avec l'atazanavir (potentialisé soit par le COBI, soit par le ritonavir), 32 % des patients recevaient STRIBILD et 26 % des patients recevaient ATRIPLA.

Comprimés de ODEFSEY (emtricitabine, rilpivirine\* et ténofovir alafénamide\*\*)

\* sous forme de chlorhydrate de rilpivirine

\*\* sous forme d'hémifumarate de ténofovir alafénamide

Monographie de produit

**Tableau 19. Caractéristiques démographiques et initiales des patients adultes infectés par le VIH-1 et présentant une suppression virologique dans l'étude 109**

	Étude GS-US-292-0109	
	FTC+TAF (sous forme de GENVOYA) (N = 959)	Traitement initial (N = 477)
<b>Caractéristiques démographiques</b>		
Âge médian, ans (fourchette)	41 (de 21 à 77)	40 (de 22 à 69)
Sexe		
Masculin	856	427
Féminin	103	50
Race		
Amérindien/natif de l'Alaska	5	2
Blanche	651	314
Noire	169	102
Natif d'Hawaï/des autres îles du Pacifique	6	1
Asiatique	59	35
Autre	67	22
Interdit	2	1
Traitement antérieur		
STB	306	153
ATR	251	125
ATV/potentialisé+TVD	402	199
<b>Caractéristiques initiales de la maladie</b>		
ARN du VIH-1 < 50 copies/mL	943	466
Numération lymphocytaire CD4+ (cellules/ $\mu$ L), médiane (Q1, Q3)	675 (520, 833)	662 (525, 831)
DFG <sub>CCG</sub> (mL/min), médiane (Q1, Q3)	105,7 (89,4, 126,0)	107,7 (88,7, 128,2)
Protéinurie par analyse d'urine (bandelette réactive)		
Grade 0	873	430
Grade 1	81	44
Grade 2	4	3
Grade 3	0	0
-Manquant-	1	0

STB : STRIBILD; ATR : ATRIPLA; ATZ : atazanavir; TVD : TRUVADA

### **Régimes posologiques contenant de la rilpivirine**

L'innocuité et l'efficacité du passage d'un inhibiteur de protéase potentialisé par le ritonavir en association avec deux INTI vers COMPLERA (FTC/RPV/TDF) ont été évaluées dans le cadre

Comprimés de ODEFSEY (emtricitabine, rilpivirine\* et ténofovir alafénamide\*\*)

\* sous forme de chlorhydrate de rilpivirine

\*\* sous forme d'hémifumarate de ténofovir alafénamide

Monographie de produit

d'une étude ouverte à répartition aléatoire auprès d'adultes infectés par le VIH-1 et présentant une suppression virologique (étude GS-US-264-0106). Les patients devaient suivre leur premier ou leur deuxième régime posologique d'antiviraux, sans antécédents d'échec virologique, ne présenter aucune résistance actuelle ou antérieure à l'un des trois composants de COMPLERA, et présenter une suppression stable (ARN du VIH-1 < 50 copies/mL) pendant au moins 6 mois avant la sélection. Les patients ont été répartis au hasard dans une proportion de 2:1 et soit ils sont passés à COMPLERA au début de l'étude (COMPLERA, N = 317), soit ils ont continué à prendre leur traitement antirétroviral initial pendant 24 semaines (maintien du traitement initial, MTI, N = 159), avant de passer à COMPLERA pendant 24 semaines supplémentaires (MTI passant à COMPLERA, N = 152).

Les caractéristiques démographiques des patients participant à l'étude GS-US-264-0106 sont présentées au [Tableau 20](#).

**Tableau 20. Caractéristiques démographiques et initiales des patients adultes infectés par le VIH-1 et présentant une suppression virologique dans l'étude GS-US--264-0106**

	Étude GS-US-264-0106		
	Total (N = 476)	Groupe de traitement FTC/RPV/TDF (N = 317)	Maintien du traitement initial (N = 159)
<b>Caractéristiques démographiques</b>			
Âge médian, ans (fourchette)	42 (de 19 à 73)	42 (de 19 à 73)	43 (de 20 à 71)
Sexe			
Masculin	417	273	144
Féminin	59	44	15
Race			
Blanche	365	241	124
Noire	83	61	22
Autre	28	15	13
Traitement antérieur			
Régime posologique contenant du TDF	390	260	130
Régime posologique ne contenant pas de TDF	86	57	29
<b>Caractéristiques initiales de la maladie</b>			
ARN du VIH-1 < 50 copies/mL	451	299	152
Numération lymphocytaire	558	554	561

Comprimés de ODEFSEY (emtricitabine, rilpivirine\* et ténofovir alafénamide\*\*)

\* sous forme de chlorhydrate de rilpivirine

\*\* sous forme d'hémifumarate de ténofovir alafénamide

Monographie de produit

	Étude GS-US-264-0106		
	Total (N = 476)	Groupe de traitement FTC/RPV/TDF (N = 317)	Maintien du traitement initial (N = 159)
CD4+ (cellules/ $\mu$ L), médiane (Q1, Q3)	(409, 727)	(412, 713)	(401, 744)
DFGe <sub>CG</sub> (mL/min), médiane (Q1, Q3)	104,1 (89,8, 123,7)	104,2 (90,0, 123,2)	103,8 (88,9, 124,3)

La numération lymphocytaire CD4+ moyenne initiale était de 584 cellules par  $\text{mm}^3$  (fourchette de 42 à 1 484). La répartition aléatoire a été stratifiée par l'utilisation de TDF et/ou de lopinavir/ritonavir dans le traitement de base.

### **Patients infectés par le VIH-1 et atteints d'insuffisance rénale**

#### ***Régime posologique contenant de l'emtricitabine + ténofovir alafénamide***

Dans l'étude 112, on a évalué l'efficacité et l'innocuité de FTC+TAF dans une étude clinique ouverte au cours de laquelle 242 patients infectés par le VIH-1 et atteints d'insuffisance rénale légère ou modérée (DFGe par la méthode de Cockcroft-Gault entre 30 et 69 mL/minute) qui sont passés à FTC+TAF administrés avec EVG+COBI en tant que comprimé à combinaison à doses fixes (sous forme de GENVOYA). Les patients avaient présenté une suppression virologique (ARN du VIH-1 < 50 copies/mL) pendant au moins 6 mois avant de changer de médicament.

L'âge moyen des patients était de 58 ans (fourchette de 24 à 82 ans), et 63 patients (26 %) étaient âgés de 65 ans ou plus. Parmi les patients, 79 % étaient de sexe masculin, 63 % étaient de race blanche, 18 % étaient de race noire et 14 % étaient asiatiques. Sur cette population, 13 % des patients se sont déclarés d'origine hispanique ou latino-américaine. Trente-cinq des patients suivaient un régime posologique ne contenant pas de TDF. Au début de l'étude, le DFGe médian était de 56 mL/minute, et 33 % des patients affichaient un DFGe de 30 à 49 mL/minute. La numération lymphocytaire CD4+ moyenne initiale était de 664 cellules par  $\text{mm}^3$  (fourchette de 126 à 1 813).

Pour consulter les caractéristiques démographiques et initiales de l'étude 112, voir le [Tableau 21](#).

Comprimés de ODEFSEY (emtricitabine, rilpivirine\* et ténofovir alafénamide\*\*)

\* sous forme de chlorhydrate de rilpivirine

\*\* sous forme d'hémifumarate de ténofovir alafénamide

Monographie de produit

**Tableau 21. Caractéristiques démographiques et initiales des patients adultes infectés par le VIH-1, présentant une suppression virologique et atteints d'insuffisance rénale dans l'étude GS-US-292-0112**

	Étude GS-US-292-0112	
	Cohorte 1 : Ayant reçu un TAR	
	Au début de l'étude DFG <sub>GeCG</sub> < 50 mL/min (N = 80)	Au début de l'étude DFG <sub>GeCG</sub> 50 mL/min (N = 162)
<b>Caractéristiques démographiques</b>		
Âge médian, ans (fourchette)	59 (de 31 à 82)	58 (de 24 à 76)
Sexe		
Masculin	59	133
Féminin	21	29
Race		
Amérindien/natif de l'Alaska	1	0
Blanche	39	113
Noire	14	30
Natif d'Hawaï/des autres îles du Pacifique	0	2
Asiatique	23	11
Autre	3	4
Interdit	0	2
<b>Caractéristiques initiales de la maladie</b>		
Catégories de l'ARN du VIH-1 (copies/mL)		
< 50	78	158
De 50 à 100 000	2	4
De > 100 000 à 400 000	0	0
Numération lymphocytaire CD4+ (cellules/uL), médiane (Q1, Q3)	622 (449, 844)	635 (461, 797)
Statut du VIH		
Asymptomatique	46	134
Infection par le VIH symptomatique	18	10
SIDA	16	18
DFG <sub>GeCG</sub> <sup>b</sup> (mL/min), médiane (Q1, Q3)	42,6 (37,7, 45,7)	60,3 (55,5, 65,0)
Protéinurie par analyse d'urine (bandelette réactive)		
Grade 0	45	118
Grade 1	23	33
Grade 2	12	11
Grade 3	0	0



Comprimés de ODEFSEY (emtricitabine, rilpivirine\* et ténofovir alafénamide\*\*)

\* sous forme de chlorhydrate de rilpivirine

\*\* sous forme d'hémifumarate de ténofovir alafénamide

Monographie de produit

## Résultats des études

### Patients infectés par le VIH-1 n'ayant jamais reçu de traitement

#### Régime posologique contenant de l'emtricitabine + ténofovir alafénamide

Dans les études 104 et 111, les patients ont été stratifiés en fonction de l'ARN du VIH-1 initial (< 100 000 copies/mL, > 100 000 copies/mL à < 400 000 copies/mL, ou > 400 000 copies/mL), par numération lymphocytaire CD4 (< 50 cellules/ $\mu$ L, de 50 à 199 cellules/ $\mu$ L ou 200 cellules/ $\mu$ L), et par région (États-Unis ou hors États-Unis).

Les résultats du traitement dans les études 104 et 111 jusqu'à la semaine 48 sont présentés dans le [Tableau 22](#).

**Tableau 22. Résultats virologiques regroupés des études 104 et 111 à la semaine 48<sup>a</sup>**

	<b>FTC+TAF (sous forme de GENVOYA) (N = 866)</b>	<b>FTC/TDF (sous forme de STRIBILD) (N = 867)</b>
<b>Succès virologique</b>		
<b>ARN du VIH-1 &lt; 50 copies/mL</b>	92 %	90 %
Différence entre les traitements	2,0 % (IC à 95 % : de -0,7 % à 4,7 %)	
<b>Échec virologique</b>		
<b>ARN du VIH-1 <math>\geq</math> 50 copies/mL<sup>b</sup></b>	4 %	4 %
<b>Aucune donnée virologique à la semaine 48</b>	4 %	6 %
Arrêt de la prise du médicament à l'étude pour cause d'EI ou de décès <sup>c</sup>	1 %	2 %
Arrêt de la prise du médicament à l'étude pour d'autres motifs, dernier ARN du VIH-1 disponible < 50 copies/mL <sup>d</sup>	2 %	4 %
Données manquantes pendant la période, mais sous traitement par le médicament à l'étude	1 %	< 1 %
<b>Proportion (%) de patients dont l'ARN du VIH-1 &lt; 50 copies/mL, par sous-groupe</b>		
<b>Âge</b>		
< 50 ans	716/777 (92 %)	680/753 (90 %)
$\geq$ 50 ans	84/89 (94 %)	104/114 (91 %)
<b>Sexe</b>		
Masculin	674/733 (92 %)	673/740 (91 %)
Féminin	126/133 (95 %)	111/127 (87 %)

Comprimés de ODEFSEY (emtricitabine, rilpivirine\* et ténofovir alafénamide\*\*)

\* sous forme de chlorhydrate de rilpivirine

\*\* sous forme d'hémifumarate de ténofovir alafénamide

Monographie de produit

	<b>FTC+TAF</b> <b>(sous forme de GENVOYA)</b> <b>(N = 866)</b>	<b>FTC/TDF</b> <b>(sous forme de</b> <b>STRIBILD)</b> <b>(N = 867)</b>
Race		
Noire	197/223 (88 %)	177/213 (83 %)
Non noire	603/643 (94 %)	607/654 (93 %)
Charge virale initiale		
100 000 copies/mL	629/670 (94 %)	610/672 (91 %)
> 100 000 copies/mL	171/196 (87 %)	174/195 (89 %)
Numération lymphocytaire CD4+ initiale		
< 200 cellules par mm <sup>3</sup>	96/112 (86 %)	104/117 (89 %)
200 cellules par mm <sup>3</sup>	703/753 (93 %)	680/750 (91 %)

- La semaine 48 se situait entre le jour 294 et le jour 377 (inclusivement).
- Comprend les patients qui présentaient  $\leq 50$  copies/mL à la semaine 48, les patients qui ont arrêté le traitement avant la fin de l'étude pour cause de manque ou de perte d'efficacité, ainsi que les patients qui ont abandonné l'étude pour des motifs autres qu'un effet indésirable (EI), le décès ou le manque ou la perte d'efficacité et qui, au moment de l'abandon, présentaient une charge virale de  $\leq 50$  copies/mL.
- Comprend les patients qui ont abandonné l'étude pour cause d'EI ou de décès à n'importe quel moment depuis le jour 1 et sur toute la période, si cela entraînait l'absence de données virologiques sur le traitement pendant la période précisée.
- Comprend les patients qui ont abandonné l'étude pour des motifs autres qu'un EI, le décès ou le manque ou la perte d'efficacité; par exemple, retrait du consentement, perte de vue au suivi, etc.

Dans les études 104 et 111, FTC+TAF a satisfait les critères de non-infériorité, permettant d'obtenir un ARN du VIH-1  $< 50$  copies/mL à la semaine 48 en comparaison avec FTC+TDF, les deux étant administrés avec EVG+COBI en tant que comprimé à combinaison à doses fixes (sous forme de GENVOYA et de STRIBILD, respectivement). Les IC à 95 % des différences de succès virologique entre les groupes de traitement comprenaient des valeurs nulles pour la plupart des sous-groupes évalués, ce qui suggère l'absence de toute différence entre les traitements.

Dans les études 104 et 111, l'augmentation moyenne de la numération lymphocytaire CD4+ entre le début de l'étude et la semaine 48 était de 230 cellules par mm<sup>3</sup> chez les patients traités par FTC+TAF et de 211 cellules par mm<sup>3</sup> chez les patients traités par FTC+TDF ( $p = 0,024$ ).

### Densité minérale osseuse

Dans l'analyse regroupée des études 104 et 111, on a évalué la DMO entre le début de l'étude et la semaine 48 par absorptiométrie biénergétique à rayons X (DXA) afin de comparer l'innocuité osseuse du TAF et celle du TDF, administrés respectivement sous forme de GENVOYA ou de STRIBILD. Comme le montre le [Tableau 23](#), les diminutions de la DMO étaient plus faibles dans le groupe sous FTC+TAF que dans le groupe sous FTC+TDF.

Comprimés de ODEFSEY (emtricitabine, rilpivirine\* et ténofovir alafénamide\*\*)

\* sous forme de chlorhydrate de rilpivirine

\*\* sous forme d'hémifumarate de ténofovir alafénamide

Monographie de produit

**Tableau 23. Mesures de la densité minérale osseuse dans les études 104 et 111 (analyse à la semaine 48)**

	FTC+TAF (sous forme de GENVOYA)	FTC+TDF (sous forme de STRIBILD)	Différence entre les traitements	
			Différence de la moyenne des moindres carrés (IC à 95 %)	Valeur p
<b>Analyse DXA de la hanche</b>	<b>N = 780</b>	<b>N = 767</b>		
Variation moyenne en pourcentage (ÉT) de la DMO	-0,7 % (3,3 %)	-3,0 % (3,4 %)	2,29 % (de 2,0 à 2,6)	p < 0,001
Patients présentant une variation catégorique :				
Diminution de la DMO > 3 %	17 %	50 %	—	—
Augmentation de la DMO > 3 %	7 %	3 %		
Patients sans diminution de la DMO	35 %	14 %	—	—
<b>Analyse DXA de la colonne lombaire</b>	<b>N = 784</b>	<b>N = 773</b>		
Variation moyenne en pourcentage (ÉT) de la DMO	-1,3 % (3,1 %)	-2,9 % (3,2 %)	1,56 % (de 1,2 à 1,9)	p < 0,001
Patients présentant une variation catégorique :				
Diminution de la DMO > 3 %	27 %	46 %	—	—
Augmentation de la DMO > 3 %	7 %	3 %		
Patients sans diminution de la DMO	34 %	17 %	—	—

#### Variations de la fonction rénale selon les analyses de laboratoire

Lors de l'analyse groupée des études 104 et 111 chez les patients adultes n'ayant jamais reçu de traitement, la créatinine sérique, le rapport protéines/créatinine urinaires (RPCU), le rapport albumine/créatinine urinaires (RACU), le rapport protéine RBP/créatinine urinaires et le rapport bêta-2-microglobuline/créatinine affichaient une augmentation statistiquement significative supérieure dans le groupe sous FTC+TAF par rapport au groupe sous FTC+TDF (voir le [Tableau 24](#)). Le changement moyen de l'écart-type de la créatinine sérique après 48 semaines de traitement était de  $0,08 \pm 0,12$  mg/dL pour le groupe sous FTC+TAF et de  $0,11 \pm 0,22$  mg/dL pour le groupe sous FTC+TDF (p < 0,001 pour la différence entre les traitements). Une protéinurie apparue en cours de traitement a été observée chez 31 % des patients recevant FTC+TAF et 37 % des patients recevant FTC+TDF (p = 0,022 pour la différence entre les traitements).

**Tableau 24. Variation des résultats des analyses de laboratoire sur la fonction rénale par rapport au début de l'étude dans les études 104 et 111 (analyse à la semaine 48)**

	<b>FTC+TAF (sous forme de GENVOYA) (N = 866)</b>	<b>FTC+TDF (sous forme de STRIBILD) (N = 867)</b>	<b>Différence entre les traitements</b>
Créatinine sérique (mg/dL) <sup>a</sup>	0,08 ± 0,12	0,11 ± 0,22	-0,04 p < 0,001
Protéinurie par bandelette réactive à l'urine <sup>b</sup>	31 %	37 %	p = 0,022
Rapport protéines/créatinine urinaires [RPCU] <sup>c</sup>	-3,4 %	19,8 %	p < 0,001
Rapport albumine/créatinine urinaires [RACU] <sup>c</sup>	-4,7 %	7,1 %	p < 0,001
Rapport protéine RBP/créatinine urinaires <sup>c</sup>	9,2 %	51,2 %	p < 0,001
Rapport bêta-2-microglobuline/créatinine urinaires <sup>c</sup>	-31,7 %	24,1 %	p < 0,001

a. Variation moyenne ± ÉT.

b. Comprend tous les grades de gravité (1 à 4).

c. Variation médiane en pourcentage.

À la semaine 48, la proportion de patients qui présentaient une hypophosphatémie de n'importe quel grade était de 3,6 % dans le groupe sous FTC+TAF et de 4,0 % dans le groupe sous FTC+TDF. La variation médiane (Q1, Q3) de  $\text{FePO}_4$  par rapport au début de l'étude était de 2,0 % (-1,2 %, 5,6 %) chez les patients qui recevaient FTC+TAF et de 2,6 % (-0,7 %, 6,4 %) chez les patients qui recevaient FTC+TDF (p = 0,006). La variation médiane (Q1, Q3) du rapport entre le taux de réabsorption rénale tubulaire maximale du phosphate et le débit de filtration glomérulaire (TmP/DFG) par rapport au début de l'étude était de -0,2 mg/dL (-0,7 mg/dL, 0,2 mg/dL) chez les patients qui recevaient FTC+TAF et de -0,3 mg/dL (-0,7 mg/dL, 0,2 mg/dL) chez les patients qui recevaient FTC+TDF (p = 0,21).

Variations des lipides selon les analyses de laboratoire

À la semaine 48, on a observé dans les deux groupes de traitement des augmentations par rapport au début de l'étude des paramètres des lipides à jeun, soit le cholestérol total, le cholestérol LDL direct, le cholestérol HDL et les triglycérides. Comme l'illustre le [Tableau 6](#), l'augmentation médiane de ces paramètres par rapport au début de l'étude était supérieure chez les patients sous FTC+TAF par rapport aux patients sous FTC+TDF (sous forme de GENVOYA et de STRIBILD, respectivement) [ $p < 0,001$  pour la différence de cholestérol total, de cholestérol LDL direct, de cholestérol HDL et de triglycérides à jeun entre les groupes de traitement]. La variation médiane (Q1, Q3) du rapport cholestérol total/cholestérol HDL entre le début de l'étude et la semaine 48 était de 0,1 (-0,3, 0,5) chez les patients sous FTC+TAF et de 0,0 (-0,5, 0,4) chez les patients sous FTC+TDF ( $p < 0,001$  pour la différence entre les groupes de traitement) [voir **EFFETS INDÉSIRABLES**].

**Régimes posologiques contenant de la rilpivirine**

Dans le cadre des études C209 et C215, l'efficacité à la semaine 48 et la semaine 96 pour les patients dans les groupes sous RPV et sous EFV pour les données groupées est illustrée dans le [Tableau 25](#). Une efficacité similaire pour Edurant a été observée dans chacun des essais démontrant la non-infériorité par rapport au comparateur. Le taux de réponse (charge virale indétectable confirmée de l'ARN du VIH-1 inférieure à 50 copies/mL) à la semaine 96 était comparable entre le groupe sous RPV et le groupe sous EFV. L'incidence d'échec virologique était plus élevée dans le groupe sous RPV que dans le groupe sous EFV à la semaine 96; toutefois, la plupart des échecs virologiques se sont produits pendant les 48 premières semaines du traitement.

**Tableau 25. Résultats virologiques groupés du traitement randomisé des études C209 et C215 (pour les patients recevant la RPV ou l'EFV en association avec FTC/TDF) à la semaine 48 et la semaine 96<sup>a</sup>**

	Résultats après 48 semaines		Résultats après 96 semaines	
	RPV + FTC/TDF (N = 550)	EFV + FTC/TDF (N = 546)	RPV + FTC/TDF (N = 550)	EFV + FTC/TDF (N = 546)
<b>Succès virologique</b> Charge virale indétectable confirmée (ARN du VIH-1 < 50 copies/mL) <sup>a,b</sup>	459 (83,5 %)	450 (82,4 %)	423 (76,9 %)	422 (77,3 %)
<b>Échec virologique<sup>c</sup></b>	52 (9,5 %)	23 (4,2 %)	63 (11,5 %)	28 (5,1 %)
<b>Décès</b>	0	1 (0,2 %)	0	4 (0,7 %)
<b>Étude interrompue en raison d'effet indésirable (EI)</b>	12 (2,2 %)	39 (7,1 %)	20 (3,6 %)	44 (8,1 %)
<b>Étude interrompue pour d'autres raisons</b>	27 (4,9 %)	33 (6,0 %)	44 (8,0 %)	48 (8,8 %)

Comprimés de ODEFSEY (emtricitabine, rilpivirine\* et ténofovir alafénamide\*\*)

\* sous forme de chlorhydrate de rilpivirine

\*\* sous forme d'hémifumarate de ténofovir alafénamide

Monographie de produit

N = nombre de patients par groupe de traitement

- Patient avec 2 valeurs consécutives de la charge virale inférieures à 50 copies/mL (ITT TAPRV – Intention de Traiter – temps avant la perte de réponse virologique).
- La différence de taux de réponse est de -3 % à 6 % (intervalle de confiance 95 %) pour la semaine 48 et de -5 % à 5 % pour la semaine 96, en utilisant une approximation normale.
- Inclut les patients dont la charge virale a augmenté de nouveau (charge virale confirmée supérieure ou égale à 50 copies/mL après avoir répondu) ou qui n'ont jamais présenté de suppression (aucune charge virale confirmée inférieure à 50 copies/mL).

La réponse virologique par la charge virale plasmatique de base est présentée au [Tableau 26](#).

**Tableau 26. Réponse virologique des études C209 et C215 (données regroupées pour les patients recevant de la rilpivirine ou de l'émfavirenz en association avec emtricitabine/ténofovir DF) à 48 semaines et à 96 semaines par charge virale initiale et numération lymphocytaire CD4+ initiale**

	Résultat après 48 semaines*		Résultat après 96 semaines*	
	RPV + FTC/TDF	EFV + FTC/TDF	RPV + FTC/TDF	EFV + FTC/TDF
Réponse virologique	459/550 (83,5 %)	450/546 (82,4 %)	423/550 (76,9 %)	422/546 (77,3 %)
Par charge virale initiale (copies/mL)				
100 000	258/288 (89,6 %)	217/256 (84,8 %)	241/288 (83,7 %)	206/255 (80,8 %)
> 100 000	201/262 (76,7 %)	233/290 (80,3 %)	182/262 (69,5 %)	216/291 (74,2 %)
Numération lymphocytaire CD4+ initiale (cellules/mm <sup>3</sup> )				
< 200	138/181 (76,2 %)	132/164 (80,5 %)	122/181 (67,4 %)	119/164 (72,6 %)
200	321/368 (87,2 %)	318/382 (83,2 %)	301/368 (81,8 %)	303/382 (79,3 %)
Échec virologique <sup>a</sup>	52/550 (9,5 %)	23/546 (4,2 %)	63/550 (11,5 %)	28/546 (5,1 %)
Par charge virale initiale (copies/mL)				
100 000	12/288 (4,2 %)	6/256 (2,3 %)	17/288 (5,9 %)	6/255 (2,4 %)
> 100 000	40/262 (15,3 %)	17/290 (5,9 %)	46/262 (17,6 %)	22/291 (7,6 %)
Numération lymphocytaire CD4+ initiale (cellules/mm <sup>3</sup> )				
< 200	28/181 (15,5 %)	12/164 (7,3 %)	36/181 (19,9 %)	14/164 (8,5 %)
200	24/368 (6,5 %)	11/382 (2,9 %)	27/368 (7,3 %)	14/382 (3,7 %)

N = nombre de patients par groupe de traitement

\* Imputations selon l'algorithme TAPRV

- Inclut les patients dont la charge virale a augmenté de nouveau (charge virale confirmée ≥ 50 copies/mL après avoir répondu) ou qui n'ont jamais présenté de suppression (aucune charge virale confirmée < 50 copies/mL).

Comprimés de ODEFSEY (emtricitabine, rilpivirine\* et ténofovir alafénamide\*\*)

\* sous forme de chlorhydrate de rilpivirine

\*\* sous forme d'hémifumarate de ténofovir alafénamide

Monographie de produit

Les résultats virologiques étaient comparables entre les hommes et les femmes dans les études C209 et C215.

Selon les données regroupées des essais C209 et C215 à la 96<sup>e</sup> semaine de traitement, la moyenne de l'augmentation de la numération lymphocytaire CD4+ par rapport au début de l'étude était de 226 cellules/mm<sup>3</sup> pour les patients traités par RPV plus FTC/TDF et de 222 cellules/mm<sup>3</sup> pour les patients traités par EFV plus FTC/TDF (différence estimée entre les traitements [IC à 95 %] : +8 [-13 à 28]).

#### Variations des lipides selon les analyses de laboratoire

Lors des études C209 et C215, les changements par rapport au niveau de cholestérol total, de cholestérol-LDL, de cholestérol HDL et de triglycérides au début de l'étude sont présentés dans la section **EFFETS INDÉSIRABLES**. Par rapport aux taux initiaux, les variations moyennes étaient plus faibles dans le groupe de rilpivirine que dans le groupe d'émavirenz. L'impact de ces résultats n'a pas été démontré.

### **Patients infectés par le VIH-1 présentant une suppression virologique**

#### ***Régime posologique contenant de l'emtricitabine + ténofovir alafénamide***

Les résultats du traitement dans l'étude 109 jusqu'à la semaine 48 sont présentés dans le [Tableau 27](#).

**Tableau 27. Résultats virologiques de l'étude 109 à la semaine 48<sup>a</sup>**

	<b>FTC+TAF (sous forme de GENVOYA) (N = 799)</b>	<b>Traitement initial (N = 397)</b>
<b>Succès virologique</b>		
<b>ARN du VIH-1 &lt; 50 copies/mL</b>	96 %	93 %
Différence entre les traitements	2,7 % (IC à 95 % : de -0,3 % à 5,6 %)	
<b>Échec virologique</b>		
<b>ARN du VIH-1 ≥ 50 copies/mL<sup>b</sup></b>	1 %	1 %
<b>Aucune donnée virologique à la semaine 48</b>	3 %	6 %
Arrêt de la prise du médicament à l'étude pour cause d'EI ou de décès <sup>c</sup>	1 %	1 %
Arrêt de la prise du médicament à l'étude pour d'autres motifs, dernier ARN du VIH-1 disponible < 50 copies/mL <sup>d</sup>	1 %	4 %
Données manquantes pendant la période, mais sous traitement par le médicament à l'étude	2 %	1 %

a. La semaine 48 se situait entre le jour 294 et le jour 377 (inclusivement).

b. Comprend les patients qui présentaient ≥ 50 copies/mL à la semaine 48, les patients qui ont arrêté le traitement avant la fin de l'étude pour cause de manque ou de perte d'efficacité, ainsi que les patients qui ont abandonné l'étude pour des motifs

Comprimés de ODEFSEY (emtricitabine, rilpivirine\* et ténofovir alafénamide\*\*)

\* sous forme de chlorhydrate de rilpivirine

\*\* sous forme d'hémifumarate de ténofovir alafénamide

Monographie de produit

---

autres qu'un effet indésirable (EI), le décès ou le manque ou la perte d'efficacité et qui, au moment de l'abandon, présentaient une charge virale de  $\leq 50$  copies/mL.

- c. Comprend les patients qui ont abandonné l'étude pour cause d'EI ou de décès à n'importe quel moment depuis le jour 1 et sur toute la période, si cela entraînait l'absence de données virologiques sur le traitement pendant la période précisée.
- d. Comprend les patients qui ont abandonné l'étude pour des motifs autres qu'un EI, le décès ou le manque ou la perte d'efficacité; par exemple, retrait du consentement, perte de vue au suivi, etc.

À la semaine 48, 95 % (226/238) des patients qui avaient reçu ATRIPLA comme traitement antérieur avaient conservé leur suppression virologique (ARN du VIH-1  $< 50$  copies/mL) après être passés à FTC+TAF administrés avec EVG+COBI en tant que comprimé à combinaison à doses fixes (sous forme de GENVOYA), par rapport à 89 % (106/119) des patients qui avaient continué à prendre ATRIPLA; 95 % (274/289) des patients qui avaient reçu TRUVADA en association avec l'atazanavir potentialisé et étaient passés à FTC+TAF administrés avec EVG-COBI en tant que comprimé à combinaison à doses fixes (sous forme de GENVOYA) avaient conservé leur suppression virologique, par rapport à 93 % (133/143) des patients qui avaient continué à prendre TRUVADA en association avec l'atazanavir potentialisé; 97 % (264/272) des patients qui avaient reçu STRIBILD et étaient passés à FTC+TAF administrés avec EVG-COBI en tant que comprimé à combinaison à doses fixes (sous forme de GENVOYA) avaient conservé leur suppression, par rapport à 96 % (130/135) des patients qui avaient continué à prendre STRIBILD.

Le passage à FTC+TAF administrés avec EVG+COBI en tant que comprimé à combinaison à doses fixes (sous forme de GENVOYA) s'est révélé non inférieur pour le maintien du taux d'ARN du VIH-1  $< 50$  copies/mL à la semaine 48 par comparaison avec les patients qui ont continué à recevoir leur traitement initial.

L'augmentation moyenne de la numération lymphocytaire CD4+ entre le début de l'étude et la semaine 48 était de 33 cellules par  $\text{mm}^3$  chez les patients traités par FTC+TAF et de 27 cellules par  $\text{mm}^3$  chez les patients qui avaient continué à prendre leur traitement initial.

#### Densité minérale osseuse

On a évalué par DXA les variations de la DMO entre le début de l'étude et la semaine 48 chez les patients pour lesquels on dispose de mesures au début de l'étude et à la semaine 48 (N = 733 et N = 742 dans le groupe sous FTC+TAF, et N = 350 et N = 356 chez les patients qui avaient continué à prendre leur traitement initial, respectivement pour la hanche et la colonne vertébrale). Les résultats sont résumés dans le [Tableau 28](#).



**Tableau 28. Mesures de la densité minérale osseuse dans l'étude 109 (analyse à la semaine 48)**

	<b>FTC+TAF (sous forme de GENVOYA)</b>	<b>Traitement initial</b>	<b>Différence entre les traitements</b>	
<b>Analyse DXA de la hanche</b>	<b>N = 733</b>	<b>N = 350</b>	<b>Différence de la moyenne des moindres carrés (IC à 95 %)</b>	<b>Valeur p</b>
Variation moyenne en pourcentage (ÉT) de la DMO	1,9 % (3,0 %)	-0,1 % (3,0 %)	2,08 % (de 1,7 à 2,5)	p < 0,001
Patients présentant une variation catégorique :				
Diminution de la DMO > 3 %	2 %	11 %	—	—
Augmentation de la DMO > 3 %	25 %	9 %		
Patients sans diminution de la DMO	80 %	47 %	—	—
<b>Analyse DXA de la colonne lombaire</b>	<b>N = 742</b>	<b>N = 356</b>		
Variation moyenne en pourcentage (ÉT) de la DMO	1,9 % (3,1 %)	-0,1 % (3,7 %)	1,97 % (de 1,6 à 2,4)	p < 0,001
Patients présentant une variation catégorique :				
Diminution de la DMO > 3 %	6 %	17 %	—	—
Augmentation de la DMO > 3 %	34 %	14 %		
Patients sans diminution de la DMO	75 %	49 %	—	—

Variations de la fonction rénale selon les analyses de laboratoire

Par rapport au début de l'étude, on a constaté une diminution de la protéinurie (RPCU), de l'albuminurie (RACU) et de la protéinurie tubulaire (rapport protéine RBP/créatinine urinaires et rapport bêta-2-microglobuline/créatinine), ainsi que d'autres mesures du dysfonctionnement des tubules rénaux proximaux (y compris la fraction excrétée de l'acide urique [FEAU]) chez les patients recevant FTC+TAF administrés avec EVG+COBI en tant que comprimé à combinaison à doses fixes (sous forme de GENVOYA), comparativement à une augmentation par rapport au début de l'étude chez les patients qui ont continué à prendre leur traitement initial à base de TDF, ce qui indique collectivement une incidence réduite de TAF sur la fonction des tubules rénaux proximaux.

**Régimes posologiques contenant de la rilpivirine**

Les résultats du traitement dans l'étude GS-US-264-0106 (analyse instantanée de la FDA) sont présentés dans le [Tableau 29](#). Le passage à FTC/RPV/TDF (COMPLERA) n'était pas inférieur pour le maintien de l'ARN du VIH-1 < 50 copies/mL par rapport aux patients qui ont continué à prendre un inhibiteur de protéase potentialisé par le ritonavir, en association avec deux INTI (différence entre les traitements [IC à 95 %] : +3,8 % [de -1,6 % à 9,1 %]).

**Tableau 29. Résultats virologiques de l'étude GS-US-264-0106**

	<b>FTC/RPV/TDF (COMPLERA) Semaine 48<sup>a</sup> (N = 317)</b>	<b>Maintien du traitement initial (MTI) Semaine 24<sup>b</sup> (N = 159)</b>
<b>Succès virologique<sup>c</sup></b> ARN du VIH-1 < 50 copies/mL	283 (89,3 %)	143 (89,9 %)
<b>Échec virologique<sup>d</sup></b>	8 (2,5 %)	8 (5,0 %)
<b>Aucune donnée virologique à la semaine 24</b>		
Arrêt de la prise du médicament à l'étude pour cause d'EI ou de décès <sup>e</sup>	7 (2,2 %)	0 %
Arrêt de la prise du médicament à l'étude pour d'autres motifs et dernier ARN du VIH-1 disponible < 50 copies/mL <sup>f</sup>	16 (5,0 %)	5 (3,1 %)
Données manquantes pendant la période, mais sous traitement par le médicament à l'étude	3 (0,9 %)	3 (1,9 %)

- La semaine 48 se situait entre le jour 295 et le jour 378 (inclusivement).
- Pour les patients dans le groupe MTI qui ont continué à suivre le traitement initial pendant 24 semaines avant de passer à COMPLERA, la semaine 24 se situait entre le jour 127 et le jour de la première dose de COMPLERA.
- La différence prévue (IC à 95 %) du taux de réponse pour le passage à COMPLERA à la semaine 48 par rapport à avoir continué à suivre le traitement initial à la semaine 24 (en l'absence de résultats pour la semaine 48 du groupe MTI par conception de l'étude) est de -0,7 % (-6,4 % à 5,1 %).
- Comprend les patients qui présentaient un ARN du VIH-1 de < 50 copies/mL sur toute la période, les patients qui ont arrêté le traitement avant la fin de l'étude pour cause de manque ou de perte d'efficacité, ainsi que les patients qui ont abandonné l'étude pour des motifs autres qu'un effet indésirable ou la mort et qui, au moment de l'abandon, présentaient un ARN du VIH-1 de < 50 copies/mL.
- Comprend les patients qui ont abandonné l'étude pour cause d'effet indésirable ou de décès à n'importe quel moment depuis le jour 1 et sur toute la période, si cela entraînait l'absence de données virologiques sur le traitement pendant la période précisée.
- Comprend les patients qui ont abandonné l'étude pour des motifs autres qu'un effet indésirable, le décès ou le manque ou la perte d'efficacité; par exemple, retrait du consentement, perte de vue au suivi, etc.

À la semaine 24, la numération lymphocytaire CD4+ avait augmenté considérablement par rapport au début de l'étude dans le groupe sous COMPLERA (+10 cellules/mm<sup>3</sup>, p = 0,046) et le groupe MTI (+22 cellules/mm<sup>3</sup>, p = 0,008) lors de l'analyse pendant le traitement. La différence

Comprimés de ODEFSEY (emtricitabine, rilpivirine\* et ténofovir alafénamide\*\*)

\* sous forme de chlorhydrate de rilpivirine

\*\* sous forme d'hémifumarate de ténofovir alafénamide

Monographie de produit

---

de la numération lymphocytaire CD4+ médiane entre le groupe sous COMPLERA et le groupe MTI n'était pas statistiquement significative à la semaine 24 ( $p = 0,28$ ).

## **Patients infectés par le VIH-1 et atteints d'insuffisance rénale**

### ***Régime posologique contenant de l'emtricitabine + ténofovir alafénamide***

Dans l'étude 112 à la semaine 24, 95 % (230 patients sur 242) ont maintenu un ARN du VIH-1 inférieur à 50 copies/mL après être passés à FTC+TAF administré avec EVG+COBI en tant que comprimé à combinaison à doses fixes (sous forme de GENVOYA). Trois patients ont présenté un échec virologique à la semaine 24.

Lors d'une sous-étude, les patients qui ont reçu FTC+TAF administrés avec EVG+COBI en tant que comprimé à combinaison à doses fixes (sous forme de GENVOYA) n'ont affiché aucune variation du débit de filtration glomérulaire réel (mesuré par la clairance de l'iohexol) entre le début de l'étude et la semaine 24.

Les variations de la fonction rénale selon les analyses de laboratoire entre le début de l'étude et la semaine 24 chez les patients qui sont passés à FTC+TAF administrés avec EVG+COBI en tant que comprimé à combinaison à doses fixes (sous forme de GENVOYA) sont présentées dans le [Tableau 30](#). La prévalence de la protéinurie cliniquement significative (RPCU > 200 mg/g) et de l'albuminurie (RACU  $\geq$  30 mg/g) a chuté, passant respectivement de 42 % au début de l'étude à 21 % à la semaine 24 et de 49 % au début de l'étude à 27 % à la semaine 24. D'autres évaluations rénales, y compris la fraction excrétée de l'acide urique, la cystatine C sérique et le phosphore sérique, ont affiché par rapport au début de l'étude de faibles variations à chaque point dans le temps, jusqu'à la semaine 24.

**Tableau 30. Variations de la fonction rénale selon les analyses de laboratoire entre le début de l'étude et la semaine 24 chez les patients présentant une suppression virologique et atteints d'insuffisance rénale qui sont passés à FTC+TAF (sous forme de GENVOYA) dans l'étude 112 (analyse à la semaine 24)**

	<b>FTC+TAF (sous forme de GENVOYA) (N = 242)</b>
Créatinine sérique (mg/dL) <sup>a</sup>	0,02 $\pm$ 0,25
Amélioration de la protéinurie par bandelette réactive à l'urine <sup>b</sup>	57/76 (75 %)
Rapport protéine RBP/créatinine urinaires <sup>c</sup>	-35,3 %
Rapport albumine/créatinine urinaires <sup>c</sup>	-38,8 %
Rapport protéine RBP/créatinine urinaires <sup>c</sup>	-56,2 %
Rapport bêta-2-microglobuline/créatinines <sup>c</sup>	-70,7 %

a. Variation moyenne  $\pm$  ÉT.

b. Amélioration d'au moins 1 grade de toxicité par rapport au début de l'étude.

c. Variation médiane en pourcentage.

Comprimés de ODEFSEY (emtricitabine, rilpivirine\* et ténofovir alafénamide\*\*)

\* sous forme de chlorhydrate de rilpivirine

\*\* sous forme d'hémifumarate de ténofovir alafénamide

Monographie de produit

---

Chez les patients présentant une suppression virologique atteints d'insuffisance rénale qui sont passés à FTC+TAF administrés avec EVG+COBI en tant que comprimé à combinaison à doses fixes (sous forme de GENVOYA), on a observé des augmentations moyennes du pourcentage de la DMO dans la hanche et dans la colonne vertébrale entre le début de l'étude et la semaine 24. L'évaluation de la DMO à l'aide d'un seuil de variation par rapport au début de l'étude de 3 % a révélé que le pourcentage de patients ayant connu une augmentation de la DMO dans la hanche et dans la colonne vertébrale par rapport au début de l'étude était supérieur au pourcentage de patients ayant connu une diminution.

## PHARMACOLOGIE DÉTAILLÉE

Voir **MODE D'ACTION ET PHARMACOLOGIE CLINIQUE**.

### MICROBIOLOGIE

#### Activité antivirale

##### *Emtricitabine, rilpivirine et ténofovir alafénamide*

Les combinaisons de FTC, RPV et TAF n'étaient pas antagonistes et présentaient des effets synergiques les unes avec les autres lors de tests d'activité antivirale en association dans des cultures cellulaires.

##### *Emtricitabine*

L'activité antivirale *in vitro* du FTC à l'encontre des isolats cliniques et de laboratoire du VIH-1 a été évaluée sur des lignées de cellules lymphoblastoïdes, la lignée cellulaire MAGI-CCR5 et les cellules mononucléées du sang périphérique. La concentration efficace à 50 % (CE<sub>50</sub>) des valeurs du FTC était d'environ 0,0013 à 0,64 µM.

L'emtricitabine a affiché une activité antivirale en culture cellulaire contre les clades A, B, C, D, E, F et G du VIH-1 (la valeur CE<sub>50</sub> se situait entre 0,007 et 0,075 µM) et a montré une activité antivirale spécifique contre le VIH-2 (la valeur CE<sub>50</sub> se situait entre 0,007 et 1,5 µM).

Des effets qui vont d'additifs à synergiques ont été observés dans le cadre d'études d'association médicamenteuse de l'emtricitabine à des INTI (abacavir, didanosine, lamivudine, stavudine, ténofovir et zidovudine), à des INNTI (delavirdine, éfavirenz, névirapine, et RPV), à des inhibiteurs de protéase (amprénavir, nelfinavir, ritonavir et saquinavir) et à l'inhibiteur du transfert de brin de l'intégrase (iTBI) EVG. On n'a observé aucun antagonisme pour ces associations.

##### *Rilpivirine*

La rilpivirine présentait une activité contre les souches de VIH-1 de laboratoire de type sauvage sur une lignée de lymphocyte T avec une infection aiguë avec une valeur médiane CE<sub>50</sub> pour le

Comprimés de ODEFSEY (emtricitabine, rilpivirine\* et ténofovir alafénamide\*\*)

\* sous forme de chlorhydrate de rilpivirine

\*\* sous forme d'hémifumarate de ténofovir alafénamide

Monographie de produit

---

VIH-1/IIIB de 0,73 nM. La rilpivirine démontrait une activité limitée dans les cultures cellulaires contre le VIH-2, avec une CE<sub>50</sub> médiane de 5 220 nM (fourchette de 2 510 à 10 830 nM).

La rilpivirine a démontré une activité antivirale contre un large panel d'isolats primaires VIH-1 de groupe M (sous-type A, B, C, D, F, G, H) à valeur CE<sub>50</sub> se situant de 0,07 à 1,01 nM et d'isolats primaires de groupe O à valeur CE<sub>50</sub> se situant de 2,88 à 8,45 nM.

La rilpivirine présentait une activité antivirale additive à synergique à l'emploi d'un INTI, comme l'abacavir, la didanosine, le FTC, la lamivudine, la stavudine, le ténofovir et la zidovudine, ou à l'emploi d'inhibiteurs de la protéase, comme l'amprénavir, l'atazanavir, le darunavir, l'indinavir, le lopinavir, le nelfinavir, le ritonavir, le saquinavir et le tipranavir; les INNTI EFV, la névirapine et l'étravirine; l'inhibiteur de fusion enfuvirtide; l'inhibiteur d'entrée maraviroc et l'inhibiteur de l'intégrase raltégravir.

### ***Ténofovir alafénamide***

On a évalué l'activité antivirale du ténofovir alafénamide vis-à-vis d'isolats cliniques et de laboratoire du VIH-1 de sous-type B dans les lignées de cellules lymphoblastoïdes, les PBMC, les monocytes et macrophages primaires et les lymphocytes T CD4. Les valeurs de la CE<sub>50</sub> pour le ténofovir alafénamide se situaient entre 2,0 et 14,7 nM.

Le ténofovir alafénamide a affiché une activité antivirale en culture cellulaire vis-à-vis de tous les groupes du VIH-1 (M, N, O), y compris les sous-types A, B, C, D, E, F et G (valeurs de la CE<sub>50</sub> entre 0,10 et 12,0 nM), et une activité propre à la souche vis-à-vis du VIH-2 (valeur de la CE<sub>50</sub> entre 0,91 et 2,63 nM).

Dans le cadre d'une étude sur le TAF portant sur un large groupe de représentants des principales catégories de médicaments anti-VIH approuvés (INTI, INNTI, ITBI et IP), on a observé des effets additifs à synergiques. On n'a observé aucun antagonisme pour ces associations.

## **Résistance**

### ***En culture cellulaire***

#### **Emtricitabine**

Des isolats du VIH-1 à sensibilité réduite au FTC ont été sélectionnés en culture cellulaire. La sensibilité réduite au FTC était associée aux substitutions M184V/I dans la transcriptase inverse du VIH-1.

#### **Rilpivirine**

Des souches résistantes à la rilpivirine ont été sélectionnées en culture cellulaire à partir de type sauvage VIH-1 de différentes origines et sous-types ainsi que le VIH-1 résistant aux INNTI. Les substitutions en acides aminés les plus fréquemment observées et qui ont émergé et conféré une sensibilité phénotypique réduite au RPV incluent : L100I, K101E, V106I et A, V108I, E138K et G, Q, R, V179F et I, Y181C et I, V189I, G190E, H221Y, F227C, et M230I et L.

### Ténofovir alafénamide

Des isolats du VIH-1 à sensibilité réduite au TAF ont été sélectionnés en culture cellulaire. Les isolats du VIH-1 sélectionnés par TAF exprimaient une mutation K65R dans la transcriptase inverse du VIH-1; en outre, on a également observé une substitution temporaire K70E dans la transcriptase inverse du VIH-1. Les études de sélection de résistance au médicament *in vitro* portant sur le TAF n'ont montré aucune apparition d'augmentations de la résistance supérieures à 2,5 fois après 6 mois passés en culture.

### ***Dans les essais cliniques***

#### Chez les patients n'ayant jamais reçu de traitement

##### *Emtricitabine et ténofovir alafénamide*

Dans une analyse regroupée de patients n'ayant jamais pris d'antirétroviraux qui recevaient FTC+TAF administrés avec EVG+COBI en tant que comprimé à combinaison à doses fixes (sous forme de GENVOYA) dans l'étude 104, l'étude 111 et une étude de phase II (102), on a effectué le génotypage d'isolats plasmatiques du VIH-1 provenant de tous les patients dont le taux d'ARN du VIH-1 était supérieur à 400 copies/mL au moment de la confirmation de l'échec virologique, à la semaine 48 ou au moment de l'arrêt précoce du médicament à l'étude. À la semaine 48, on a observé l'apparition d'une ou de plusieurs mutations primaires du FTC, du TAF ou de l'EVG associées à la résistance chez 7 des 14 patients pour lesquels les données de génotypage pouvaient être évaluées par rapport aux isolats appariés en début de l'étude et à l'échec du traitement par EVG+COBI+FTC+TAF (7 patients sur 978 [0,7 %]), par rapport à 7 isolats à l'échec du traitement sur 15 provenant de patients dans le groupe de traitement par EVG+COBI+FTC+TDF (7 patients sur 925 [0,8 %]). Sur les 7 patients présentant l'apparition d'une résistance dans le groupe sous EVG+COBI+FTC+TAF, les mutations survenues étaient les mutations M184V/I (N = 7) et K65R (N = 1) dans la transcriptase inverse et les mutations T66T/A/I/V (N = 2), E92Q (N = 2), Q148Q/R (N = 1) et N155H (N = 1) dans l'intégrase. Sur les 7 patients présentant l'apparition d'une résistance dans le groupe sous EVG+COBI+FTC+TDF, les mutations survenues étaient les mutations M184V/I (N = 7) et K65R (N = 2) dans la transcriptase inverse et les mutations E92E/Q (N = 3) et Q148R (N = 2) dans l'intégrase. Tous les patients des deux groupes de traitement chez qui des mutations de résistance à l'EVG sont apparues ont aussi présenté des mutations de résistance au FTC dans la transcriptase inverse.

Au cours des analyses de phénotypage des patients appartenant à la population d'analyse de la résistance, 4 patients sur 14 (29 %) avaient des isolats du VIH-1 à sensibilité réduite à l'EVG dans le groupe sous EVG+COBI+FTC+TAF, par rapport à 4 patients sur 15 (27 %) dans le groupe sous EVG+COBI+FTC+TDF; 6 patients (43 %) affichaient une sensibilité réduite au FTC dans le groupe sous EVG+COBI+FTC+TAF, par rapport à 5 patients (33 %) dans le groupe sous EVG+COBI+FTC+TDF. Aucun patient de l'un ou de l'autre groupe ne présentait une sensibilité réduite au ténofovir.

### *Régimes posologiques contenant de la rilpivirine*

Lors de l'analyse groupée de deux essais de phase III (C209 et C215), l'émergence de la résistance a été supérieure chez les patients qui recevaient RPV en association avec FTC/TDF comparativement au groupe témoin (EFV en association avec FTC/TDF) à la semaine 48 (11,5 % et 4,2 %, respectivement) et à la semaine 96 (14,2 % et 6,8 %, respectivement). Un nombre moins élevé d'échecs virologiques attribuables à la résistance a été observé entre la semaine 48 et la semaine 96 dans chaque groupe de traitement (2,7 % et 2,6 % respectivement dans le groupe sous RPV et le groupe témoin). Jusqu'à la semaine 96, moins de patients qui présentaient une charge virale initiale inférieure ou égale à 100 000 copies/mL avaient une résistance génotypique et/ou phénotypique à la RPV (2,4 %) par rapport à ceux dont la charge virale initiale était supérieure à 100 000 copies/mL (11,4 %).

À la 96<sup>e</sup> semaine, dans une analyse groupée de patients traités par RPV/FTC/TDF, on disposait de données sur la résistance pour 71 des 78 patients en échec virologique. Les substitutions aux INNTI qui se sont développées le plus souvent chez ces patients incluaient : V90I, K101E, E138K/Q, V179I, Y181C, V189I, H221Y et F227C/L. Toutefois, lors des essais, la présence des substitutions V90I et V189I au départ n'a pas eu d'incidence sur la réponse virologique. La substitution E138K est apparue plus fréquemment au cours du traitement à la RPV à la 48<sup>e</sup> semaine et à la 96<sup>e</sup> semaine, d'ordinaire en association avec la mutation M184I. Les substitutions d'acides aminés associées à la résistance aux INTI qui se sont développées chez trois ou plusieurs patients traités à la rilpivirine ont été les suivantes : K65R, K70E, M184V/I et K219E. Les mutations les plus courantes étaient les mêmes lors des analyses de la 48<sup>e</sup> semaine et de la 96<sup>e</sup> semaine.

### Chez les patients présentant une suppression virologique

#### *Emtricitabine et ténofovir alafénamide*

Un patient présentant une résistance émergente au FTC ou au TAF a été identifié (M184M/I) lors d'une étude clinique de patients présentant une suppression virologique qui sont passés d'un traitement contenant FTC+TDF à FTC+TAF administrés avec EVG+COBI en tant que comprimé à combinaison à doses fixes (sous forme de GENVOYA) [étude 109, N = 799].

### *Régimes posologiques contenant de la rilpivirine*

#### Étude GS-US-264-0106

Sur les 469 patients traités avec FTC/RPV/TDF (317 patients qui sont passés à FTC/RPV/TDF au départ et 152 patients qui sont passés à FTC/RPV/TDF à la 24<sup>e</sup> semaine), un total de 7 patients ont été analysés pour le développement d'une résistance et disposaient de données génotypiques et phénotypiques. Jusqu'à la 24<sup>e</sup> semaine, 2 patients qui sont passés à FTC/RPV/TDF au départ (2/317; 0,6 %) et 1 patient qui a poursuivi son schéma thérapeutique à base d'inhibiteur de la protéase (1/159 patients; 0,6 %) ont développé une résistance génotypique et/ou phénotypique au médicament à l'étude. Après la 24<sup>e</sup> semaine, 2 patients supplémentaires qui sont passés à FTC/RPV/TDF au départ ont développé une résistance à la 48<sup>e</sup> semaine (total de 4 patients sur 469; 0,9 %). Les mutations de résistance émergentes les plus fréquentes chez les

patients traités avec FTC/RPV/TDF étaient les mutations M184V/I et E138K de la transcriptase inverse. Tous les patients sont restés sensibles au ténofovir. Sur les patients traités avec FTC/RPV/TDF qui présentaient des indications historiques d'une substitution K103N associée aux INNTI, 17 des 18 patients qui sont passés à FTC/RPV/TDF au départ et 5 des 6 patients qui sont passés à FTC/RPV/TDF à la 24<sup>e</sup> semaine ont maintenu leur suppression virologique pendant 48 semaines et 24 semaines de traitement par TC/RPV/TDF, respectivement.

### **Résistance croisée**

#### **Patients infectés par le VIH-1 n'ayant jamais reçu de traitement ou présentant une suppression virologique**

Compte tenu de toutes les données *in vitro* et *in vivo* disponibles chez les patients n'ayant jamais reçu de traitement, les substitutions suivantes associées à la résistance peuvent affecter l'activité de ODEFSEY lorsqu'elles sont présentes initialement : K65R, K70E, K101E, K101P, E138A, E138G, E138K, E138Q, E138R, V179L, Y181C, Y181I, Y181V, M184I, M184V, Y188L, H221Y, F227C, M230I, M230L, et L100I+K103N en association.

#### ***Emtricitabine***

Les virus résistants à l'emtricitabine présentant la substitution M184V/I avaient une résistance croisée à la lamivudine, mais ont conservé leur sensibilité à la didanosine, la stavudine, le ténofovir et la zidovudine. Les virus présentant des substitutions conférant une sensibilité réduite à la stavudine et à la zidovudine [mutations associées aux analogues de la thymidine – MAT) [M41L, D67N, K70R, L210W, T215Y / F, K219Q / E], ou à la didanosine (L74V) sont restés sensibles au FTC. Le VIH-1 contenant la substitution K103N ou d'autres substitutions associées à la résistance aux INNTI était sensible au FTC.

#### ***Régimes posologiques contenant de la rilpivirine***

Aucune résistance croisée importante n'a été démontrée entre les variantes du VIH-1 résistantes à la RPV et le FTC ou le ténofovir, ou entre les variantes résistantes au FTC ou au ténofovir et la RPV.

#### **Patients adultes n'ayant jamais reçu de traitement**

Lors de l'analyse groupée à la semaine 96 chez les patients recevant RPV en association avec FTC/TDF lors des deux essais de phase III parmi 66 patients présentant un échec virologique et pour qui des données sur la résistance phénotypique étaient disponibles, 40 (60 %) présentaient une sensibilité réduite au FTC, 31 (47 %) à la RPV, 39 (59 %) à la lamivudine et 2 (3 %) au ténofovir. Des 29 patients présentant un échec virologique qui prenaient EFV (contrôle) en association avec FTC/TDF et pour qui des données sur la résistance phénotypique étaient disponibles, 12 (41,4 %) présentaient une sensibilité réduite à l'EFV, 5 (17,2 %) au FTC, 6 (20,7 %) à la lamivudine et 1 (3,4 %) au ténofovir. Sur les 31 patients qui présentaient une sensibilité réduite à la RPV, 31 (100 %) étaient résistants à l'étravirine, 28 (90 %) à l'EFV, et 13 (42 %) à la névirapine. Sur les 12 patients qui ont perdu leur sensibilité à l'EFV, 1 (8 %) était résistant à l'étravirine, aucun à la RPV et 12 (100 %) à la névirapine.



Comprimés de ODEFSEY (emtricitabine, rilpivirine\* et ténofovir alafénamide\*\*)

\* sous forme de chlorhydrate de rilpivirine

\*\* sous forme d'hémifumarate de ténofovir alafénamide

Monographie de produit

---

Lors des analyses groupées à la semaine 96, moins de patients qui présentaient une charge virale initiale 100 000 copies/mL avaient une résistance phénotypique à d'autres INNTI (4/7) par rapport à ceux dont la charge virale initiale était > 100 000 copies/mL (28/30).

#### Patients présentant une suppression virologique

Lors de l'étude GS-US-264-0106, 4 des 469 patients qui sont passés d'un régime posologique à base d'inhibiteurs de protéase à FTC/RPV/TDF présentaient une sensibilité réduite à au moins un composant de FTC/RPV/TDF jusqu'à la semaine 48. Parmi ces patients, les 4 ont perdu leur sensibilité au FTC et 2 leur sensibilité à la RPV. Les patients qui présentaient une résistance au FTC étaient également résistants à la lamivudine. Les patients présentant une résistance à la RPV ont développé une résistance croisée phénotypique aux autres INNTI delavirdine, EFV et névirapine, mais ont conservé leur sensibilité à l'étravirine dans un cas sur deux.

#### In vitro

Dans un panel de 67 souches de VIH-1 recombinant en laboratoire avec une substitution d'acide aminé aux positions dans la transcriptase inverse associée à une résistance aux INNTI, y compris les plus courants K103N et Y181C, la RPV a montré une activité antivirale contre 64 (96 %) de ces souches. Les substitutions simples d'acides aminés associées à une perte de sensibilité à la RPV étaient : K101P et Y181V/I. La substitution de K103N ne s'est pas traduite à elle seule par une sensibilité réduite à la rilpivirine, mais l'association de K103N à la L100I s'est soldée par une sensibilité sept fois plus réduite à la RPV. Lors d'une autre étude, la substitution de Y188L a abouti à une sensibilité neuf fois plus réduite de la RPV pour les isolats cliniques et de six fois plus réduites pour les mutants dirigés vers un site.

#### ***Ténofovir alafénamide***

Les mutations K65R et K70E ont entraîné une sensibilité réduite à l'abacavir, à la didanosine, à la lamivudine, au FTC, au TAF et au ténofovir, mais pas à la zidovudine.

Le VIH-1 résistant à de multiples nucléosides et exprimant une mutation T69S par double insertion ou un complexe de mutation Q151M, y compris la mutation K65R, ont affiché une sensibilité réduite au TAF.

Le VIH-1 contenant les mutations K103N ou Y181C associées à la résistance aux INNTI était sensible au TAF.

Le VIH-1 contenant des mutations associées à la résistance aux PI, comme les mutations M46I, I54V, V82F/T et L90M, était sensible au TAF.

## TOXICOLOGIE

### Généralités

On n'a mené aucune étude de toxicologie sur les comprimés de ODEFSEY. Les renseignements toxicologiques sont basés sur les études menées sur le FTC, la RPV ou le TAF sous forme d'agents individuels.

### **Rilpivirine**

Des études de toxicologie chez les animaux ont été effectuées pour la RPV chez les souris, les rats, les lapins, les chiens et les singes cynomolgus. Les organes et systèmes ciblés par la toxicité étaient le cortex surrénal et la biosynthèse des stéroïdes associée (souris, rat, chien et singe cynomolgus), les organes reproducteurs (souris femelle, chien mâle et femelle), le foie (souris, rat, chien), la thyroïde et la glande pituitaire (rat), les reins (souris, chien), le système hématopoïétique (souris, rat, chien) et le système de coagulation (rat).

Des études non cliniques menées chez les rats, les chiens et les singes ont révélé que les principaux organes cibles de la toxicité étaient les os et les reins.

### **Ténofovir alafénamide**

On a étudié le profil toxicologique général du TAF chez la souris, le rat, le chien et le singe. Au cours d'études de toxicité non cliniques réalisées chez le rat et le chien, les principaux organes touchés ont été les os et les reins. Les effets sur les reins comprenaient la basophilie corticale tubulaire et la caryomégalie des cellules tubulaires chez le rat et le chien; à cela s'ajoutait la dégénération/régénération corticale tubulaire chez le chien. Ces effets ne semblaient pas affecter significativement la fonction rénale, sauf en ce qui concernait la réduction potentiellement apparentée du calcitriol sérique (1,25-dihydroxyvitamine D3) qui pourrait être impliquée dans les effets sur les os (voir ci-dessous). Les effets sur les os associés au TAF comprenaient une diminution de la DMO et de la teneur en minéraux observées chez le rat et le chien. Au cours de l'étude de 9 mois chez le chien, le squelette des animaux qui recevaient une dose de 18/12 mg/kg/jour (environ 47 fois l'exposition clinique, en fonction de l'ASC) n'a pas atteint la maturité. La DSENO respectivement chez le rat et le chien était de 25 mg/kg/jour (environ 13 fois l'exposition clinique au ténofovir, en fonction de l'ASC) et de 2 mg/kg/jour (environ 4 fois l'exposition clinique au ténofovir, en fonction de l'ASC). Ces effets étaient partiellement réversibles à la suite de l'arrêt du traitement.

Des effets sur l'électrocardiogramme se sont produits au cours de l'étude de 9 mois sur le chien et comprenaient l'allongement des intervalles PR à une dose d'au moins 6 mg/kg (environ 15 fois l'exposition clinique, en fonction de l'ASC) et la réduction de la fréquence cardiaque accompagnée d'un allongement de l'intervalle QT à une dose de 18/12 mg/kg (environ 47 fois l'exposition clinique, en fonction de l'ASC); les variations de la fréquence cardiaque étaient réversibles à la suite d'une période de récupération de trois mois. La DSENO était de 2 mg/kg

(environ 4 fois l'exposition clinique au ténofovir, en fonction de l'ASC). Ces effets pouvaient être dus à une réduction des niveaux de la triiodothyronine (T3).

## **Cancérogénicité**

### **Emtricitabine**

Dans les études de cancérogénicité du FTC à long terme, on n'a relevé aucune augmentation liée au médicament de l'incidence des tumeurs chez la souris à des doses allant jusqu'à 750 mg/kg/jour (23 fois l'exposition systémique chez l'homme à la dose thérapeutique de 200 mg/jour) ou chez le rat à des doses allant jusqu'à 600 mg/kg/jour (28 fois l'exposition systémique chez l'homme à la dose thérapeutique).

### **Rilpivirine**

La RPV a été évaluée pour le potentiel cancérogène par l'administration par gavage oral à des souris et des rats jusqu'à 104 semaines. Des doses quotidiennes de 20, 60 et 160 mg/kg/jour ont été administrées à des souris et des doses de 40, 200, 500 et 1500 mg/kg/jour ont été administrées à des rats. Une augmentation de l'incidence des adénomes et des carcinomes hépatocellulaires a été observée chez les souris et les rats. Une augmentation de l'incidence des adénomes des cellules folliculaires et/ou des carcinomes de la glande thyroïde a été observée chez les rats. L'administration de RPV n'a pas provoqué une augmentation statistiquement significative de l'incidence de tout autre néoplasme bénin ou malin chez les souris ou les rats. Les résultats hépatocellulaires observés chez les souris et les rats sont considérés comme étant spécifiques aux rongeurs, associés à l'induction des enzymes hépatiques. Comme aucun mécanisme semblable n'existe chez les humains, ces tumeurs ne sont pas pertinentes pour les humains. Les résultats des cellules folliculaires sont considérés comme étant spécifiques au rat, associés à une augmentation de la clairance de la thyroxine et ne sont pas considérés comme étant pertinents pour les humains. Aux doses les plus basses testées dans les études de cancérogénicité, les expositions systémiques (basées sur l'ASC) à la RPV étaient de 21 fois (souris) et 3 fois (rats), par rapport à celles observées chez les humains à la dose recommandée (25 mg une fois par jour).

### **Ténofovir alafénamide**

Comme l'exposition au ténofovir chez le rat et la souris est moins élevée après l'administration de TAF qu'après l'administration de TDF, on a mené les études de cancérogénicité seulement sur le TDF. On a mené des études de cancérogénicité du TDF à long terme chez la souris et le rat à des expositions allant jusqu'à environ 10 fois (souris) et 4 fois (rat) celles que l'on a observées chez l'homme à la dose thérapeutique de 300 mg de TDF contre l'infection par le VIH-1. À la dose élevée chez la souris femelle, les adénomes du foie ont augmenté à des expositions 10 fois supérieures aux expositions chez l'homme. Chez le rat, l'étude a donné des résultats de cancérogénicité négatifs à des expositions allant jusqu'à 4 fois celles que l'on a observées chez l'homme à la dose thérapeutique.

## **Mutagénicité**

### **Emtricitabine**

L'emtricitabine n'était pas génotoxique dans le test de mutation bactérienne inverse (test d'Ames), le test des cellules du lymphome chez la souris ou le test du micronoyau chez la souris.

### **Rilpivirine**

Des résultats négatifs ont été obtenus pour la rilpivirine dans le test *in vitro* d'Ames de mutation inverse, dans le test *in vitro* des aberrations chromosomiques dans les lymphocytes humains et dans le test *in vitro* de clastogénicité du lymphome de la souris, testé dans le cas d'absence et de présence d'un système d'activation métabolique. La rilpivirine n'a pas induit de lésions chromosomiques dans les tests *in vivo* du micronoyau chez les souris.

### **Ténofovir alafénamide**

Le ténofovir alafénamide n'était pas génotoxique dans le test de mutation bactérienne inverse (test d'Ames), le test des cellules du lymphome chez la souris ou le test du micronoyau chez le rat.

## **Effets toxiques sur la reproduction**

### **Emtricitabine**

L'incidence des variations et des malformations fœtales n'a pas augmenté dans les études sur la toxicité embryofœtale du FTC à des expositions (ASC) environ 60 fois plus élevées chez la souris et environ 120 fois plus élevées chez le lapin que les expositions chez l'homme à la dose quotidienne recommandée.

L'emtricitabine n'a pas affecté la fertilité à des expositions (ASC) environ 140 fois plus élevées chez les rats mâles ou à des expositions environ 60 fois plus élevées chez les souris mâles et femelles que les expositions chez l'homme à la dose quotidienne recommandée de 200 mg. La fertilité était normale chez les rejetons de souris exposées quotidiennement depuis le stade prénatal (*in utero*) jusqu'à la maturité sexuelle à des expositions quotidiennes (ASC) environ 60 fois plus élevées que les expositions chez l'homme à la dose quotidienne recommandée de 200 mg.

### **Rilpivirine**

Dans une étude menée sur les rats, aucun effet n'a été observé sur l'accouplement ou la fertilité en leur donnant de la RPV avec des doses allant jusqu'à 400 mg/kg/jour, une dose de RPV qui a montré une toxicité maternelle. Cette dose est associée à une exposition qui est environ 40 fois plus élevée que l'exposition chez les humains à la dose recommandée de 25 mg une fois par jour. Des études chez les animaux n'ont montré aucun signe de toxicité embryonnaire ou fœtale ou un effet sur la fonction reproductive. Il n'y avait aucun effet tératogène avec la RPV chez les rats et

Comprimés de ODEFSEY (emtricitabine, rilpivirine\* et ténofovir alafénamide\*\*)

\* sous forme de chlorhydrate de rilpivirine

\*\* sous forme d'hémifumarate de ténofovir alafénamide

Monographie de produit

---

les lapins. Les expositions à l'embryon et au fœtus sans effets toxiques observés sur les rats et les lapins ont été respectivement de 15 et 70 fois plus élevées que l'exposition chez les humains à la dose recommandée de 25 mg une fois par jour. Dans une évaluation du développement pré- et postnatale chez le rat, la RPV n'a eu aucun effet sur le développement de la progéniture pendant l'allaitement ou après le sevrage lorsque les mères ont reçu des doses allant jusqu'à 400 mg/kg/jour.

### **Ténofovir alafénamide**

On n'a constaté aucun effet sur la fertilité à la suite de l'administration de TAF à des rats mâles à une dose équivalente à 155 fois la dose humaine selon les comparaisons de la surface corporelle pendant 28 jours avant l'accouplement et à des rats femelles pendant 14 jours avant l'accouplement, jusqu'au septième jour de gestation.

## RÉFÉRENCES

1. Cohen C, Monila JM, Cahn P, Clotet B, Fourie J, Grinsztejn B, et al. Efficacy and safety of rilpivirine (TMC278) versus efavirenz at 48 weeks in treatment-naïve, HIV-1-infected patients: Pooled results from the phase 3 double-blind, randomized ECHO and THRIVE trials. *JAIDS* 2012 May 1;60(1):33-42.
2. Mills A, Arribas, JR, Andrade-Villanueva J, DiPerri G, VanLunzen J, Koenig E et al. Switching from tenofovir disoproxil fumarate to tenofovir alafenamide in antiretroviral regimens for virologically suppressed adults with HIV-1 infection: a randomised, active-controlled, multicentre, open-label, phase 3, non-inferiority study. *The Lancet Infectious Diseases*. 2015;1473-3099(15):00348-5.
3. Palella F, Fisher M, Tebas P, Gazzard B, Ruane P, Van Lunzen J et al. Simplification to rilpivirine/emtricitabine/tenofovir disoproxil fumarate from ritonavir-boosted protease inhibitor antiretroviral therapy in a randomized trial of HIV-1 RNA-suppressed participants. *AIDS*. 2014;28(3):335-344.
4. Pozniak A et al. Efficacy and safety of TMC278 in antiretroviral-naïve HIV-1 patients: week 96 results of a Phase IIb randomized trial. *AIDS* 2010;24:45-55.
5. Pozniak A, Arribas J, Gathe J, Gupta S, Post F, Bloch M et al. Switching to tenofovir alafenamide, coformulated with elvitegravir, cobicistat, and emtricitabine, in HIV-infected patients with renal impairment: 48 week results from a single-arm, multi-centre, open-label, Phase 3 study. *JAIDS* 2015[publication électronique précédant l'impression].
6. Sax P, Wohl D, Yin M, Post F, DeJesus E, Saag M et al. Tenofovir alafenamide versus tenofovir disoproxil fumarate, coformulated with elvitegravir, cobicistat, and emtricitabine, for initial treatment of HIV-1 infection: two randomised, double-blind, phase 3, non-inferiority trials. *The Lancet*. 2015;385(9987):2606-2615.
7. Zack J, Chuck S, Chu H, Graham H, Cao H, Tijerina M et al. Bioequivalence of the Rilpivirine/Emtricitabine/Tenofovir Alafenamide Single-Tablet Regimen. *Bioequivalence & Bioavailability*. 2016;8(2):049-054.

## LISEZ CE DOCUMENT POUR ASSURER UNE UTILISATION SÉCURITAIRE ET EFFICACE DE VOTRE MÉDICAMENT

### RENSEIGNEMENTS POUR LES PATIENTS SUR LES MÉDICAMENTS

#### ODEFSEY<sup>MC</sup>

#### Comprimés d'emtricitabine, de rilpivirine\* et de ténofovir alafénamide\*\*

\*sous forme de chlorhydrate de rilpivirine

\*\*sous forme d'hémifumarate de ténofovir alafénamide

Lisez ce qui suit attentivement avant de commencer à prendre **Odefsey** et chaque fois que vous renouvelez votre ordonnance. Le présent dépliant n'est qu'un résumé et ne donne donc pas tous les renseignements pertinents au sujet de ce médicament. Consultez votre professionnel de la santé au sujet de votre état de santé et de votre traitement et demandez-lui s'il existe de nouveaux renseignements au sujet de **Odefsey**.

#### Mises en garde et précautions importantes

- Deux des ingrédients de **Odefsey**, l'emtricitabine et le ténofovir alafénamide, sont des inhibiteurs nucléosidiques de la transcriptase inverse (INTI), qui peuvent causer une acidose lactique, c'est-à-dire une accumulation d'acide dans le sang, pouvant entraîner la mort (voir le tableau des effets secondaires graves).
- De graves problèmes de foie, comme une hypertrophie du foie et une stéatose hépatique, y compris des cas entraînant la mort, peuvent se produire chez les personnes qui prennent **Odefsey** ou des médicaments similaires (voir le tableau des effets secondaires graves).
- **Des « crises ou poussées » d'infection par le virus de l'hépatite B**, au cours desquelles la maladie réapparaît soudainement de manière plus grave qu'avant, peuvent se produire si vous êtes également atteint d'hépatite B et cessez de prendre **Odefsey**. Ne cessez pas de prendre **Odefsey** sans consulter votre médecin. Si vous cessez de prendre **Odefsey**, avertissez immédiatement votre médecin de tout nouveau symptôme, anormal ou en voie d'aggravation que vous observez après l'arrêt du traitement. Après que vous aurez cessé de prendre **Odefsey**, votre médecin devra continuer de vérifier votre santé et de prendre des échantillons de sang afin de vérifier votre foie. **Odefsey** n'est pas approuvé pour le traitement de l'infection par le virus de l'hépatite B.

#### Pourquoi utilise-t-on Odefsey?

**Odefsey** est utilisé pour traiter les personnes infectées par le virus de l'immunodéficience humaine (VIH). **Odefsey** est destiné aux adultes.

**Odefsey** est destiné aux personnes qui ne sont pas infectées par un VIH qui résiste à **Odefsey**. **Odefsey** n'a pas été étudié chez les enfants âgés de moins de 18 ans.

Comprimés de ODEFSEY (emtricitabine, rilpivirine\* et ténofovir alafénamide\*\*)

\* sous forme de chlorhydrate de rilpivirine

\*\* sous forme d'hémifumarate de ténofovir alafénamide

Monographie de produit

---

### **Comment Odefsey agit-il?**

**Odefsey** abaisse la quantité de VIH dans le sang (charge virale).

L'infection par le VIH détruit les cellules CD4+ (T). Ces cellules sont importantes, car elles aident le système immunitaire à lutter contre les infections. Après qu'un grand nombre de cellules T sont détruites, le syndrome d'immunodéficience acquise (SIDA) apparaît.

**Odefsey** peut contribuer à augmenter le nombre de cellules CD4+ (T). La diminution de la quantité de VIH dans le sang et l'augmentation du nombre de cellules CD4+ (T) réduit le risque d'infections qui se produisent lorsque votre système immunitaire est faible.

**Odefsey** ne guérit pas l'infection au VIH ou le SIDA. Les effets à long terme de **Odefsey** sont inconnus. Les personnes qui prennent **Odefsey** peuvent toujours contracter des infections ou d'autres maladies associées à l'infection par le VIH. Certains de ces troubles médicaux sont la pneumonie et les infections au complexe *Mycobacterium avium* (MAC). **Il est très important que vous voyiez votre médecin régulièrement pendant que vous prenez Odefsey.**

**Odefsey** ne s'est pas révélé réduire le risque de transmission du VIH par contact sexuel ou par le sang. Continuez d'adopter des pratiques sexuelles sans risque. Utilisez des préservatifs pour réduire le risque de contact sexuel avec des liquides organiques comme le sperme, les sécrétions vaginales ou le sang. Ne réutilisez pas les aiguilles et ne les partagez pas.

### **Quels sont les ingrédients de Odefsey?**

Ingrédients médicinaux : emtricitabine, rilpivirine\*, ténofovir alafénamide\*\*

(\*sous forme de chlorhydrate de rilpivirine, \*\*sous forme d'hémifumarate de ténofovir alafénamide)

Ingrédients non médicinaux : croscarmellose sodique, monohydrate de lactose, stéarate de magnésium, cellulose microcristalline, polysorbate 20 et povidone. L'enrobage des comprimés contient de l'alcool polyvinylique, du dioxyde de titane, du macrogol/polyéthylène glycol, du talc et de l'oxyde de fer noir.

### **Odefsey se présente dans les formes posologiques suivantes :**

**Odefsey** est offert en comprimés. Chaque comprimé contient de l'emtricitabine (200 milligrammes), de la rilpivirine (25 milligrammes) [sous forme de 27,5 milligrammes d'hydrochlorure de rilpivirine] et du ténofovir alafénamide (25 milligrammes) [sous forme de 28,0 milligrammes d'hémifumarate de ténofovir alafénamide]. Les comprimés de **Odefsey** sont gris. Ils ont la forme d'une gélule. Ils portent la marque « GSI » d'un côté et « 255 » de l'autre. Chaque flacon contient 30 comprimés. Le flacon est muni d'une fermeture à l'épreuve des enfants. Le flacon contient également une fibre de polyester (blanche et pelucheuse) et un déshydratant de gel de silice. NE PAS manger la fibre de polyester ou le déshydratant. Ils sont conçus pour conserver la fraîcheur de votre médicament.



### Ne prenez pas Odefsey si :

- vous prenez un médicament mentionné dans ce dépliant à la rubrique « **Médicaments qui ne doivent pas être coadministrés avec Odefsey (contre-indications)** »;
- vous êtes allergique à l'emtricitabine, à la rilpivirine, au ténofovir alafénamide ou à tout autre ingrédient contenu dans ce produit. (Lisez également « **Quels sont les ingrédients de Odefsey?** » ci-dessus.)

### Pour contribuer à éviter les effets secondaires et assurer une utilisation correcte du médicament, parlez avec votre médecin avant de prendre Odefsey. Discutez avec lui de tout état ou problème de santé que vous pourriez présenter, y compris si vous :

- manifestez une acidose lactique (hauts niveaux d'acide dans le sang). Consultez le tableau des effets secondaires graves pour en voir les symptômes, et prenez immédiatement contact avec votre médecin si vous les voyez apparaître. Vous êtes plus susceptible de présenter une acidose lactique si vous êtes une femme, si vous avez un surplus de poids ou si vous prenez des médicaments comme **Odefsey** depuis longtemps;
- avez de graves problèmes de foie, y compris une hypertrophie du foie ou une stéatose hépatique. Consultez le tableau des effets secondaires graves pour en voir les symptômes, et prenez immédiatement contact avec votre médecin si vous les voyez apparaître. Vous êtes plus susceptible d'avoir des problèmes de foie si vous êtes une femme, si vous avez un surplus de poids ou si vous prenez des médicaments comme **Odefsey** depuis longtemps;
- êtes également atteint d'une infection par le virus de l'hépatite B (VHB) en même temps que vous prenez **Odefsey**. Votre infection par le VHB peut empirer (crise ou poussées) et les symptômes s'aggraver si vous cessez de prendre **Odefsey** (voir l'encadré Mises en garde et précautions importantes et le tableau des effets secondaires graves);
- avez des antécédents de pancréatite (enflure du pancréas). Si vous commencez à manifester des symptômes de pancréatite, comme des nausées, des vomissements et de graves douleurs à l'estomac et/ou dans le dos, prenez contact avec votre médecin;
- avez de graves problèmes de foie ou de rein;
- avec des problèmes osseux;
- avez des problèmes cardiaques (par exemple : rythme cardiaque irrégulier, prolongation de l'intervalle QT);
- avez, depuis votre naissance, le problème rare d'être incapable de tolérer le galactose (importante carence en lactase ou incapacité à absorber le glucose ou le galactose). **Odefsey** contient du lactose.

Ne venez pas à manquer de **Odefsey**. Renouvelez votre ordonnance ou parlez à votre médecin avant que **Odefsey** ne soit épuisé.

- Ne cessez pas de prendre **Odefsey** sans consulter d'abord votre médecin.

Si vous cessez de prendre **Odefsey**, votre médecin devra continuer de vérifier votre santé souvent et de faire des analyses de sang fréquentes afin de vérifier votre infection par le VHB.

Comprimés de ODEFSEY (emtricitabine, rilpivirine\* et ténofovir alafénamide\*\*)

\* sous forme de chlorhydrate de rilpivirine

\*\* sous forme d'hémifumarate de ténofovir alafénamide

Monographie de produit

---

Informez votre médecin de tout symptôme nouveau ou inhabituel qui se présente après que vous avez cessé de prendre **Odefsey**.

**Autres mises en garde que vous devriez connaître :**

***Si vous êtes enceinte ou prévoyez le devenir :***

On ignore si **Odefsey** peut nuire à votre enfant à naître. Votre médecin décidera si vous devez prendre **Odefsey**.

**Registre des femmes enceintes :** Il existe un registre de femmes enceintes sous traitement contre le VIH-1 pendant la grossesse. Ce registre vise à recueillir des renseignements concernant votre santé et celle de votre bébé. Si vous devenez enceinte pendant que vous prenez **Odefsey**, discutez avec votre médecin de la participation à ce registre.

***Si vous allaitez ou prévoyez le faire :***

N'allaitiez pas pendant que vous prenez **Odefsey**. N'allaitiez pas votre bébé si vous êtes infectée par le VIH, car le virus pourrait se transmettre à votre bébé. Au moins un des médicaments contenus dans **Odefsey**, l'emtricitabine, peut être transmis à votre bébé dans le lait maternel et pourrait lui nuire. On ignore si les autres médicaments contenus dans **Odefsey** peuvent être transmis à votre bébé dans le lait maternel. Si vous êtes une femme qui avez ou aurez un bébé, parlez avec votre médecin de la meilleure façon de nourrir votre enfant.

**Informez votre professionnel de la santé de tous les médicaments que vous prenez, y compris les drogues, les vitamines; les minéraux, les compléments alimentaires naturels ou les produits médicinaux.**

**Médicaments qui ne doivent pas être coadministrés avec Odefsey (qui sont contre-indiqués) :**

Catégorie de médicament	Ingrédient médicamenteux (marque)
Anticonvulsivants	carbamazépine (Tegretol <sup>MD</sup> , Tegretol CR <sup>MD</sup> ), oxcarbazépine (Trileptal <sup>MD</sup> ), phénobarbital (Phenobarb <sup>MD</sup> ) et phénytoïne (Dilantin <sup>MD</sup> , Tremeytoine <sup>MD</sup> )
Antimycobactériens	rifampine (Rifadin <sup>MD</sup> , Rifamate <sup>MD*</sup> , Rifater <sup>MD</sup> , Rofact <sup>MD</sup> ) et rifapentine*
Glucocorticoïdes	dexaméthasone à action générale (plus d'une dose) et phosphate sodique de dexaméthasone
Produits à base d'herbes médicinales	<i>Hypericum perforatum</i> (millepertuis)
Inhibiteurs de la pompe à protons	dexlansoprazole (Dexilant <sup>MD</sup> ), esoméprazole (Nexium <sup>MD</sup> , Vimovo <sup>MD</sup> ), lansoprazole (Prevacid <sup>MD</sup> ), oméprazole

Comprimés de ODEFSEY (emtricitabine, rilpivirine\* et ténofovir alafénamide\*\*)

\* sous forme de chlorhydrate de rilpivirine

\*\* sous forme d'hémifumarate de ténofovir alafénamide

Monographie de produit

Catégorie de médicament	Ingrédient médicamenteux (marque)
	(Losec <sup>MD</sup> , Olex <sup>MD</sup> ), pantoprazole sodique (Pantoloc <sup>MD</sup> , Panto IV <sup>MD</sup> ) et rabéprazole (Pariet <sup>MD</sup> )

\* N'est pas en vente au Canada.

### Médicaments qui ne devraient pas être coadministrés avec Odefsey :

- Adéfovir (HEPSERA<sup>MD</sup>).
- Tout autre médicament pour traiter l'infection par le VIH-1.
- Tout autre médicament qui contient du ténofovir alafénamide (GENVOYA<sup>MD</sup>, DESCOVY<sup>MC</sup>, VEMLIDY<sup>MC</sup>).
- Tout autre médicament qui contient du fumarate de ténofovir disoproxil (ATRIPLA<sup>MD</sup>, COMPLERA<sup>MD</sup>, STRIBILD<sup>MD</sup>, TRUVADA<sup>MD</sup>, VIREAD<sup>MD</sup>).
- Tout autre médicament qui contient de l'emtricitabine ou de la lamivudine (ATRIPLA, COMPLERA, GENVOYA, EMTRIVA<sup>MD</sup>, STRIBILD, TRUVADA; Combivir<sup>MD</sup>, Heptovir<sup>MD</sup>, Kivexa<sup>MD</sup>, Triumeq<sup>MD</sup>, Trizivir<sup>MD</sup>).
- Tout autre médicament qui contient de la rilpivirine (COMPLERA, Edurant<sup>MD</sup>).
- Bocéprévir (Victrelis<sup>MD</sup>).
- Télaprévir\* (Incivek<sup>MD</sup>).

\* N'est pas en vente au Canada.

### Médicaments qui présentent des interactions avec Odefsey, dont la dose ou la dose de l'autre médicament devrait être modifiée, ou pour lesquels d'autres directives sont de mise :

Catégorie de médicament	Ingrédient médicamenteux (marque)
Antiacides	antiacides qui contiennent de l'aluminium, de l'hydroxyde de magnésium ou du carbonate de calcium; prenez les antiacides au moins 2 heures avant ou 4 heures après la prise de <b>Odefsey</b>
Antimycobactériens	rifabutine (Mycobutin <sup>MD</sup> )
Antifongiques	fluconazole (Diflucan <sup>MD</sup> , Monicure <sup>MD</sup> ), itraconazole (Sporanox <sup>MD</sup> ), kétoconazole (Nizoral <sup>MD</sup> ), posaconazole (Posanol <sup>MD</sup> ) et voriconazole (Vfend <sup>MD</sup> )
Antagonistes des récepteurs H <sub>2</sub>	cimétidine, famotidine, nizatidine, ranitidine; prenez les antagonistes des récepteurs H <sub>2</sub> au moins 12 heures avant ou 4 heures après la prise de <b>Odefsey</b>
Immunodépresseurs	cyclosporine (Neoral <sup>MD</sup> ), sirolimus (Rapamune <sup>MD</sup> ) et

Comprimés de ODEFSEY (emtricitabine, rilpivirine\* et ténofovir alafénamide\*\*)

\* sous forme de chlorhydrate de rilpivirine

\*\* sous forme d'hémifumarate de ténofovir alafénamide

Monographie de produit

---

Catégorie de médicament	Ingrédient médicamenteux (marque)
	tacrolimus (Prograf <sup>MD</sup> )
Antibactériens	clarithromycine (Biaxin <sup>MD</sup> ) et télithromycine (Ketek <sup>MD</sup> )
Analgésiques narcotiques	méthadone (Metadol <sup>MD</sup> , Methadose)

\* N'est pas en vente au Canada.

**Cette liste ne comprend pas tous les médicaments qui peuvent causer des problèmes si vous prenez Odefsey. Assurez-vous d'informer votre médecin au sujet de tous les médicaments que vous prenez.**

Gardez une liste complète de tous les médicaments sur ordonnance et en vente libre, ainsi que de toutes les plantes médicinales que vous prenez; inscrivez-y les doses que vous prenez ainsi que la fréquence à laquelle vous les prenez. Mettez à jour votre liste quand vous prenez de nouveaux médicaments ou des produits à base d'herbes médicinales ou si vous ne prenez plus certains d'entre eux ou si la posologie change. Remettez une copie de cette liste à tous vos médecins et pharmaciens **chaque** fois que vous les voyez ou que vous faites exécuter une ordonnance. Votre médecin saura alors exactement quels sont les médicaments que vous prenez. À partir de ce moment-là, il ou elle peut déterminer la meilleure solution pour la situation.

### **Comment prendre Odefsey :**

Vous devez rester sous la surveillance d'un médecin pendant que vous prenez **Odefsey**. Vous ne devez pas modifier ou cesser votre traitement sans consulter d'abord votre médecin.

Communiquez avec votre médecin ou votre pharmacien lorsque votre quantité de **Odefsey** commence à s'épuiser. Cela est très important, car la quantité de virus présente dans votre sang risque d'augmenter si vous arrêtez de prendre le médicament, même pendant une très courte période. Si vous ne prenez pas régulièrement **Odefsey** comme le médecin l'a prescrit, le virus pourrait devenir plus difficile à traiter.

Ne prenez que les médicaments qui vous ont été expressément prescrits.

Ne donnez **Odefsey** à personne d'autre et ne prenez pas de médicaments prescrits à quelqu'un d'autre.

N'utilisez pas le flacon si son sceau est brisé ou manquant.

### **Dose habituelle : Adultes :**

- Prenez un comprimé (par la bouche) une fois par jour avec un repas. Essayez de prendre le comprimé tous les jours à la même heure. Avalez-le avec beaucoup d'eau.
- **Prenez toujours Odefsey au cours d'un repas.** Il est important de prendre un repas pris afin que votre corps obtienne les niveaux appropriés de médicament. Une boisson aux protéines prise seule ne remplace pas un repas.

Comprimés de ODEFSEY (emtricitabine, rilpivirine\* et ténofovir alafénamide\*\*)

\* sous forme de chlorhydrate de rilpivirine

\*\* sous forme d'hémifumarate de ténofovir alafénamide

Monographie de produit

---

## **Surdose :**

Si vous pensez que vous avez pris trop de **Odefsey**, prenez immédiatement contact avec votre professionnel de la santé, le service des urgences de l'hôpital ou le centre antipoison régional, même si vous ne présentez pas de symptômes.

## **Dose oubliée :**

Il est important de prendre **Odefsey** tous les jours.

- **Si vous oubliez une dose de Odefsey** et que vous vous en rendez compte dans les 12 heures, prenez un comprimé avec un repas le plus tôt possible. Prenez ensuite la dose suivante à l'heure à laquelle vous prenez habituellement **Odefsey**.
- **Si vous oubliez une dose de Odefsey** et que vous vous en rendez compte après 12 heures, attendez votre prochaine dose prévue. Ne prenez PAS deux doses à la fois (deux doses rapprochées).

Quoi faire si vous vomissez :

- Si vous vomissez **moins de 4 heures** après la prise d'une dose de **Odefsey**, prenez un autre comprimé avec un repas.
- Si vous vomissez **plus de 4 heures** après la prise d'une dose de **Odefsey**, attendez. NE prenez PAS un autre comprimé avant l'heure prévue de votre prochaine dose.

Appelez votre médecin ou votre pharmacien si vous ne savez pas quoi faire.

## **Quels sont les effets secondaires possibles de Odefsey?**

La liste suivante ne comprend pas tous les effets secondaires possibles que vous pouvez ressentir en prenant **Odefsey**. Si vous manifestez des effets secondaires qui ne figurent pas dans la liste, prenez contact avec votre médecin. Veuillez également consulter l'encadré Mises en garde et précautions importantes.

Voici les effets secondaires courants de **Odefsey** :

- Difficultés à dormir (insomnie).
- Céphalées (mal de tête).
- Nausées.
- Fatigue.
- Dépression.

Des modifications de la masse adipeuse peuvent se produire chez les personnes qui prennent des médicaments contre le VIH-1. Ces modifications peuvent comprendre une augmentation de la quantité de graisse sur le cou et la partie supérieure du dos (« bosse de bison »), sur la poitrine et au milieu du corps (tronc). Une perte de masse adipeuse au niveau des jambes, des bras et du visage peut également survenir. La cause exacte et les effets à long terme de ces modifications sur la santé sont inconnus.

Des modifications du système immunitaire (syndrome inflammatoire de la reconstitution immunitaire) peuvent se produire lorsque vous commencez à prendre des médicaments contre le VIH-1. Votre système immunitaire peut devenir plus fort et commencer à lutter contre des infections qui se cachaient dans votre organisme depuis longtemps, ou vous pourriez contracter une maladie auto-immune, où votre système immunitaire réagit contre votre propre corps (par exemple, la maladie de Graves [qui touche la thyroïde], le syndrome de Guillain-Barré [qui touche le système nerveux] ou la polymyosite [qui touche les muscles] et qui peuvent apparaître n'importe quand, parfois des mois après le début du traitement contre le VIH). Les symptômes peuvent parfois être graves; par conséquent, si vous manifestez de la fièvre, des douleurs articulaires ou musculaires, une rougeur, une éruption cutanée, une enflure, de la fatigue ou de nouveaux symptômes, prenez immédiatement contact avec votre médecin.

Des problèmes osseux peuvent se produire chez les personnes qui prennent **Odefsey**. Cela peut inclure des douleurs dans les os, un ramollissement ou un amincissement des os (ce qui peut entraîner des fractures). Votre médecin devra peut-être effectuer des tests pour vérifier vos os.

Si vous manifestez des effets secondaires qui vous dérangent ou qui ne disparaissent pas, indiquez-le à votre médecin.

Cette liste ne comprend pas tous les effets secondaires possibles de **Odefsey**. Pour obtenir de plus amples renseignements, consultez votre médecin ou votre pharmacien.

<b>Effets secondaires graves et mesures à prendre</b>			
Symptôme ou effet	Consultez votre professionnel de la santé		Cessez de prendre le médicament et obtenez immédiatement une assistance médicale
	Cas graves seulement	Tous les cas	
<p><b><u>FRÉQUENT</u></b>  <b>Effet : Dépression ou changements d'humeur</b>  <b>Symptômes :</b></p> <ul style="list-style-type: none"> <li>• Tristesse ou désespoir</li> <li>• Anxiété ou agitation</li> <li>• Vous avez pensé à vous faire du mal (suicide) ou vous avez essayé de le faire</li> </ul>		✓ ✓ ✓	
<p><b><u>PEU FRÉQUENT</u></b>  <b>Effet : Éruption cutanée grave et réactions allergiques graves</b>  <b>Symptômes :</b></p> <ul style="list-style-type: none"> <li>• Réactions allergiques graves causant l'enflure du visage, des lèvres, de la</li> </ul>		✓	

Comprimés de ODEFSEY (emtricitabine, rilpivirine\* et ténofovir alafénamide\*\*)

\* sous forme de chlorhydrate de rilpivirine

\*\* sous forme d'hémifumarate de ténofovir alafénamide

Monographie de produit

<b>Effets secondaires graves et mesures à prendre</b>			
Symptôme ou effet	Consultez votre professionnel de la santé		Cessez de prendre le médicament et obtenez immédiatement une assistance médicale
	Cas graves seulement	Tous les cas	
bouche, de la langue ou de la gorge, ce qui peut causer des difficultés à avaler ou à respirer <ul style="list-style-type: none"> <li>• Ulcères dans la bouche ou ampoules sur le corps</li> <li>• Inflammation des yeux (conjonctivite)</li> <li>• Fièvre, urine foncée ou douleur sur le côté droit du ventre (douleur abdominale)</li> </ul>		✓  ✓  ✓	
<p><b><u>RARE</u></b>  <b>Effet : Acidose lactique</b>  <b>Symptômes :</b></p> <ul style="list-style-type: none"> <li>• Sensation de faiblesse ou de fatigue extrême</li> <li>• Douleur musculaire inhabituelle</li> <li>• Douleurs à l'estomac accompagnées de nausées et de vomissements</li> <li>• Sensation inhabituelle de froid, particulièrement aux bras et aux jambes</li> <li>• Vertiges ou étourdissements</li> <li>• Rythme cardiaque rapide ou irrégulier</li> <li>• Respiration rapide et profonde</li> </ul>		✓  ✓  ✓  ✓  ✓  ✓	
<p><b><u>TRÈS RARE</u></b>  <b>Effet : Hépatotoxicité (graves troubles du foie) avec</b></p>			

Comprimés de ODEFSEY (emtricitabine, rilpivirine\* et ténofovir alafénamide\*\*)

\* sous forme de chlorhydrate de rilpivirine

\*\* sous forme d'hémifumarate de ténofovir alafénamide

Monographie de produit

<b>Effets secondaires graves et mesures à prendre</b>			
Symptôme ou effet	Consultez votre professionnel de la santé		Cessez de prendre le médicament et obtenez immédiatement une assistance médicale
	Cas graves seulement	Tous les cas	
<p><b>hépatomégalie (augmentation du volume du foie) et stéatose (accumulation de graisses dans le foie)</b></p> <p><b>Symptômes :</b></p> <ul style="list-style-type: none"> <li>• Jaunisse (coloration jaunâtre de la peau ou du blanc des yeux)</li> <li>• Urine foncée</li> <li>• Décoloration des selles</li> <li>• Perte d'appétit pendant plusieurs jours ou plus longtemps</li> <li>• Nausées</li> <li>• Douleurs au bas de l'estomac</li> </ul>		<p>✓</p> <p>✓</p> <p>✓</p> <p>✓</p> <p>✓</p> <p>✓</p>	
<p><b><u>TRÈS RARE</u></b></p> <p><b>Effet : Crises (ou poussées) d'infection par le virus de l'hépatite B à la suite de l'arrêt du médicament</b></p> <p><b>Symptômes :</b></p> <ul style="list-style-type: none"> <li>• Jaunisse (coloration jaunâtre de la peau ou du blanc des yeux)</li> <li>• Urine foncée</li> <li>• Décoloration des selles</li> <li>• Perte d'appétit pendant plusieurs jours ou plus longtemps</li> <li>• Nausées</li> <li>• Douleurs au bas de l'estomac</li> </ul>		<p>✓</p> <p>✓</p> <p>✓</p> <p>✓</p> <p>✓</p> <p>✓</p>	



Comprimés de ODEFSEY (emtricitabine, rilpivirine\* et ténofovir alafénamide\*\*)

\* sous forme de chlorhydrate de rilpivirine

\*\* sous forme d'hémifumarate de ténofovir alafénamide

Monographie de produit

---

Si vous présentez des symptômes incommodes ou des effets secondaires qui ne sont pas énumérés dans cette liste ou si un effet secondaire devient assez grave pour nuire à vos activités quotidiennes, parlez-en à votre professionnel de la santé.

### **Signalement des effets secondaires**

Vous pouvez signaler les effets secondaires soupçonnés associés à l'utilisation de produits de santé à Santé Canada :

- en consultant la page Web consacrée à la Déclaration des effets secondaires (<http://www.hc-sc.gc.ca/dhp-mps/medeff/report-declaration/index-fra.php>) pour obtenir des renseignements sur la méthode de déclaration en ligne, par courriel ou par télécopie; ou
- en composant le numéro sans frais 1-866-234-2345.

*REMARQUE : Si vous avez besoin de renseignements concernant la prise en charge des effets secondaires, communiquez avec votre médecin. Le Programme Canada Vigilance ne fournit pas de conseils médicaux.*

### **Entreposage :**

- **Odefsey** doit être conservé à une température inférieure à 30 °C (86 °F).
- Conservez **Odefsey** dans son contenant d'origine hermétiquement fermé.
- Conservez-le hors de la portée et de la vue des enfants.

### **Si vous souhaitez obtenir de plus amples renseignements au sujet de Odefsey :**

- Consultez votre professionnel de la santé.
- Lisez la version intégrale de la monographie de produit rédigée à l'intention des professionnels de la santé. Celle-ci renferme également les renseignements destinés au patient. Vous pouvez les trouver sur le site Web de Santé Canada (<https://www.canada.ca/fr/sante-canada/services/medicaments-produits-sante/medicaments/base-donnees-produits-pharmaceutiques.html>) ou le site Web du fabricant ([www.gilead.ca](http://www.gilead.ca)) ou vous pouvez composer le 1-866-207-4267.

Le présent dépliant a été rédigé par Gilead Sciences Canada, Inc.

Dernière révision : 15 janvier 2018

**Gilead Sciences, Inc.**

Foster City, CA 94404

États-Unis

**Gilead Sciences Canada, Inc.**

Comprimés de ODEFSEY (emtricitabine, rilpivirine\* et ténofovir alafénamide\*\*)

\* sous forme de chlorhydrate de rilpivirine

\*\* sous forme d'hémifumarate de ténofovir alafénamide

Monographie de produit

---

Mississauga (Ontario) L5N 2W3

ODEFSEY<sup>MC</sup>, DESCOVY<sup>MC</sup>, GENVOYA<sup>MD</sup>, STRIBILD<sup>MD</sup>, COMPLERA<sup>MD</sup>, EMTRIVA<sup>MD</sup>, TRUVADA<sup>MD</sup>, VIREAD<sup>MD</sup>, HEPSERA<sup>MD</sup> et VEMLIDY<sup>MC</sup> sont des marques de commerce de Gilead Sciences, Inc ou de ses sociétés affiliées.

ATRIPLA<sup>MD</sup> est une marque déposée de Bristol-Myers Squibb & Gilead Sciences, LLC.

Toutes les autres marques mentionnées dans le présent document appartiennent à leurs propriétaires respectifs.

© 2017 Gilead Sciences, Inc. Tous droits réservés.



e181221-GS-001